大公報
Ta-Kung-Pao
123 Connaught Road, C.
Hong Kong
督印人李宗瀛
經中國人民郵政登記認爲新聞紙類
廣東人民郵政管理局執照第十五號
第一萬九千九百一十四號
今日出紙兩張半
零售港幣壹毫
每月本港三元外埠七元
地址 香港干諾道中一二三號 經理部電話 四八〇三六 編輯部電話 四八〇四六 電報掛號8778 廣州辦事處 惠吉西路二號二樓 電話：33706
干諾道中一二三號有利有限公司承印

# 西藏勘測鐵路

## 鋼軌連接拉薩日喀則

【本報北京二十日專電】據西寧消息：解放前幾千年來只有犛牛和騾子通行的青藏高原，現在正大規模進行新鐵路線的勘測工作。今年勘測路線的指標共爲六千公里，去年則一共勘測了二千七百六十公里。

其中一條鐵路線自青海省會西寧開始，經過海南藏族自治州，沿青海湖北緣西伸，穿過祁連山，進入甘肅省，在張掖與蘭新鐵路接軌。

另一條新鐵路線則將連結西藏的拉薩與日喀則。

在青藏高原勘測新鐵路線的工作是從一九五六年開始的。勘測隊當時的第一件任務是勘測蘭州西寧間的鐵路線，這條鐵路共長一百七十五公里，即可通車，自此以後，這一地區運輸逐漸繁忙，鐵路也就從西寧向柴達木盆地迅速推進了。

解放以前，青藏高原向無鐵路。僅有的現代化運輸設備不過是十四輛破舊的卡車，往來於路面殘破的僅僅四百七十二公里長的公路上。而現在單是青海一省的公路網就已達一萬公里長。北京西寧、北京拉薩之間而且有了航空運輸。

毛澤東主席十五日在最高國務會議上講話
（新華社記者孟慶彪攝）

【本報上海二十日專電】連接閔行工業區的新閔鐵路，從新橋到重型機械廠專用線，已在十五日以驚人的速度鋪軌完成。下午五時正，當築路工人在線路合攏的安兒徑橋頭打下了最後一枚道釘的時候，全場爆竹齊鳴，歡聲雷動。

這條全長十六公里，包括六座橋梁，五座涵洞的鐵路專用線，從測工到完工，前後總共只化了廿五天功夫，創造了上海市鐵路建設工程中的奇蹟。

今年三月，當鐵路基建部門接到了要在四月十五日以前完成爲重型機械廠鋪設一條鐵路專用線的任務以後，勘測設計部門的職工，首先以五天功夫突擊完成了勘測設計任務，接着上海鐵路建設的各個工程局等單位，發揮了「全國一盤棋」的精神，紛紛抽調人力、物力，千方百計從各方面支援這項重點工程建設。

# 漢水丹江口興建鐵索橋

## 長六百公尺可行駛廿噸大卡車

【本報漢口二十日專電】一座橫跨漢江的永久性懸索大橋已經在丹江口水利樞紐工程工地動工興建，以解決工地左右兩岸砂石運輸及行人問題。它是丹江口建設工程中一個組成部分。

這座大橋共有五孔，每孔跨度一百二十公尺，橋身全長六百公尺，橋面中心寬三點五公尺，可以行駛載重二十二噸的大卡車。橋的兩邊各寬爲一點五公尺，專供人行。這樣長的多孔連續懸索橋，在國內是有數的，它將在「八一」以前建成。

# 就周總理所作政府工作報告 人代政協連日討論

## 代表舉事實證明去年輝煌成就 紛紛表示今年繼續躍進的信心

【本報北京二十日專電】十九日是星期日，全國人民代表及政協委員分組討論周總理在人代大會所作的「政府工作報告」。二十日無報告，仍然是分組討論。

參加兩個會議的代表和委員們在來京開會之先，大都曾經親身到各地視察。他們以歡欣鼓舞的心情，從各個不同的角度一致讚揚去年我國國民經濟的輝煌成就，大家認爲今年的躍進依然有把握。

很多人談到了我國農村的人民公社化運動已使農村面貌發生了根本變化。茅以昇代表在發言中生動地談到了在視察中看到的人民公社的優越性和農村新景象。茅以昇說，他這次到南京、淮陰、鎮江等地視察時，看到這些地方的面貌有了想像不到的變化。一九三一年蘇北地區遭水災，人民受到極大損失，而現在，農村中的水利建設已經可以做到水旱無憂的地步，在人們印象中一向是貧困的蘇北，已經可以趕上富饒的江南。他認爲這是一個驚人的奇蹟。

少數民族代表和委員的發言，生動地說明了我國少數民族地區正在一日千里地往前發展。內蒙古自治區副主席王再天（蒙古族）代表說：生活在我們祖國大家庭裏，心裏充滿了溫暖和舒暢，我們失掉的是失業和飢餓。他說：內蒙古自治區在一九五七年只有烏蘭浩特生產了二百四十噸鐵，而去年就煉出了八萬多噸。在日本帝國主義統治的時期，他們曾惡毒地詛咒：「三十年後，蒙古族就要絕跡了。」可是今天內蒙古人民大大地興旺起來了。

代表們在討論中一致譴責了原西藏地方政府和上層反動集團的叛國罪行，堅決擁護周總理在報告中提出的關於平息西藏叛亂的措施。

# 班禪分析所謂達賴聲明

## 指出內容顛倒黑白顯然係揑造

### 獲得新生的西藏人民將爲祖國統一民族團結獻力量

### 阿沛也指摘西藏反動集團指出聲明非達賴本身所願

【據新華社北京二十日電】中華人民共和國民族事務委員會和全國人民代表大會民族委員會十九日晚間在北京飯店聯合舉行宴會，熱烈歡迎班禪額爾德尼、阿沛·阿旺晉美和出席全國人民代表大會第二屆第一次會議和出席全國政協第三屆第一次會議的全體少數民族代表和委員。

在國務院副總理、民族事務委員會主任烏蘭夫在宴會上首先講話後，班禪額爾德尼接着講話，他說，幾年以來，在中國共產黨和毛主席的英明領導下，我們的偉大祖國更加統一和鞏固了，我國各族人民的團結空前加強了，我國各民族的政治、經濟、文化得到了迅速的發展，這一切都充分地說明社會主義制度的無比優越性。

班禪額爾德尼說，不久以前，西藏上層反動集團發動的武裝叛亂已經遭到可恥的失敗，在此期間，全國各族人民給了西藏人民熱情支援和深切關懷，從而有力地捍衛了祖國的統一，這深刻地表現了各民族友愛團結、互相幫助、緊密難分的關係。對此請允許我代表西藏人民謹向各族人民致以誠懇的感謝。

班禪額爾德尼說，昨日，以達賴喇嘛的名義所發表的聲明，完全是顛倒黑白，歪曲事實，這完全是由於反動分子威逼強迫所致，而決非達賴喇嘛的本意。對此，我和西藏人民感到極大憤慨，並表示堅決反對。

班禪額爾德尼說，這次全國人民代表大會和政協全國委員會，是我國各民族大團結的大會，大躍進的大會，給了我們極大的鼓舞，我們堅信獲得了新生的西藏人民，今後一定會和各族人民一道，更加緊密地團結在偉大的中國共產黨、中央人民政府和毛主席的周圍，爲祖國統一、民族團結，爲社會主義建設貢獻出自己最大的力量。

阿沛·阿旺晉美在講話中說，我國各民族人民的團結和統一，是經過長期歷史發展形成的。帝國主義者一貫陰謀破壞祖國各民族的團結和統一，但他們的罪惡目的是違背歷史事實和我國各族人民的意志和願望的，因此，永遠也不能實現。最近，原西藏地方政府和上層反動集團勾結帝國主義所挑起的背叛祖國、破壞統一的反革命武裝叛亂，已經遭到可恥失敗。

阿沛·阿旺晉美說，四月十八日以達賴喇嘛的名義發表的聲明，不是達賴喇嘛本身所願的，而是叛國分子劫持達賴喇嘛之後，威迫達賴喇嘛所致的，這個聲明的全部內容是歪曲事實的，我是堅決反對的。

# 英「每日電訊報」報道 印駐錫金專員策劃達賴離藏

## 印外部對此消息表否認

【新華社北京十九日電】倫敦消息：英國「每日電訊報」四月十七日刊載了該報特派記者從印度提斯浦爾發回的一篇報道，報道說：「根據我今天在提斯浦爾獲得的消息，印度政府曾經幫助策劃達賴喇嘛逃出西藏」。他又說：「現在不可能得到官方的證實或否認，因爲詳細的情況是嚴守秘密的。」

這位記者說：「據這裏的消息說，這個秘密計劃的主要部分似乎是印度駐錫金首府甘托克的政治專員帕特策劃的。」「他在去年夏天訪問了拉薩，並且曾來同達賴喇嘛進行了私下的接觸。」

這篇消息說，「這些印度人從甘托克同他們駐拉薩的總領事保持着無線電聯系。不曉得用什麼辦法，據說他們在達賴喇嘛的住所安置了另外一個攜帶無線電的印度人」。

這位記者還說，當達賴喇嘛被劫持離開拉薩以後，這個印度報務員一直跟着達賴喇嘛一起走。「他每天發出密電」。

據印度新聞處十八日報道，印度外交部的發言人否認「每日電訊報」發表的這個消息。「印度政府同達賴喇嘛離開拉薩或他後來的在西藏的旅行毫無關係。達賴喇嘛和印度政府的任何官員之間沒有就此事進行過任何接觸。印度政府甚至不知道達賴喇嘛想要離開拉薩。」

# 新華社政治記者 評所謂達賴喇嘛聲明

## 指出此拙劣文件謊話連篇漏洞百出

## 有理由懷疑這是別人强加於達賴的

【新華社北京二十日電】本社政治記者評論：四月十八日在提斯浦爾經由印度外交官員散發的所謂「達賴喇嘛的聲明」，是一個理屈詞窮、謊話連篇、漏洞百出的拙劣文件。

### 西藏政治制度宗教制度 數百年來都由中央規定

不顧中國是由漢族、藏族、蒙族、維吾爾族等幾十個民族形成的統一國家的事實，這個聲明一開始就鼓吹西藏人的所謂「獨立」。事實上，西藏的政治制度和宗教制度都是在過去由十三世紀至十八世紀的幾百年間由北京的中央政府陸續規定的，甚至達賴喇嘛的尊號、地位和職權，也不是西藏人自己規定的。近代史上的所謂西藏獨立，從來就是英帝國主義侵略中國首先是侵略西藏的陰謀。這個聲明從所謂西藏獨立開始，證明了聲明的起草者反映着帝國主義侵略者的意志，而根本反對一九五一年關於和平解放西藏的協議。

一九五一年協議一開始就確認西藏是中華人民共和國的一部分，這個聲明卻沒有一句話提到這一點。只是這個事實，就使得聲明根本無法令人置信。

這個聲明硬說，一九五一年的關於和平解放西藏的十七條協議是「在中國政府的壓力下」造成的，中國人民解放軍進駐西藏後，西藏地方政府「盡最大力量來遵守十七條協議」，「也沒有任何程度的自治」，甚至西藏自治區籌備委員會「也沒有什麼權力，關於一切重要問題的決定都是由中國當局作出的」。

### 從指使康巴叛匪騷擾 發展到公開武裝叛亂

事實真相是這樣：這一協議，是中央人民政府同西藏地方政府的代表從一九五一年四月下旬到五月下旬經過多次談判和充分協商然後達成的。達賴喇嘛在協議簽訂後的一九五一年十月間給毛澤東主席的電報中曾說到這個協議是「雙方代表在友好基礎上」達成的，並且表示「西藏地方政府及藏族僧俗人民一致擁護」。人民解放軍進駐西藏以後，完全忠實地履行了十七條協議，對西藏原有的政治制度、達賴喇嘛的固有地位和職權均未予以變更；各級僧俗官員照常供職；宗教活動和當地人民的風俗習慣，都受到尊重；藏鈔也繼續流通。協議中規定的西藏地方政府應自動進行改革，藏軍應逐步改編爲人民解放軍，一直沒有進行。到一九五六年底，中央還向西藏地方政府宣佈在一九六二年以前不進行民主改革。一句話，在過去八年中，西藏地方的政治制度、社會制度和宗教制度，仍然同和平解放以前一樣。西藏內部的事務，幾乎沒有那一件不是經由原西藏地方政府（即噶廈）負責進行。中央爲了根據憲法在西藏地方實行區域自治，在一九五六年四月間成立了西藏自治區籌備委員會，這個籌備委員會之所以沒有在西藏實行區域自治，由於原西藏地方政府的阻撓，因爲他們根本不要區域自治，他們要的是帝國主義者所要的「西藏獨立」。他們處心積慮地陰謀破壞十七條協議，從指使康巴叛匪騷擾一直到他們自己在三月十日這個日子公開發動全面的武裝叛亂。

### 西藏地方政府遵守協議 聲明沒有任何事實證明

這個聲明沒有提出任何一件原西藏地方政府努力遵守十七條協議的事實，也沒有提出任何一件中央人民政府違背十七條協議的事實。它所提出的唯一事實，是一九五五年康區的叛亂。但是全世界都知道，西康地方根本不屬於西藏，以前是西康省，後來是四川省。人們知道，正是在一九五五年夏季，達賴喇嘛等一行出席全國人民代表大會完畢返藏道經四川的時候，西藏上層反動集團迫不及待，陰謀放火，指使康巴人立即舉行叛亂。他們的企圖是以康巴叛亂爲前線，掩護西藏本區獨立。他們高估了康巴人的戰鬥力和地形的險阻，所以他們迅即決策，以爲煽動康巴人首先叛亂是大爲得計的。事實與他們的設想相反，叛亂迅速平定了。在平定叛亂的戰鬥中，當然會死一些人，損壞一些建築物，這必須由叛亂者首先是叛亂的指使者負責。除此以外，根本沒有所謂許多喇嘛被殺、許多寺院被摧毀的事。這個聲明舉出根本不屬於西藏的西康地方的叛亂來攻擊中央人民政府違反十七條協議，不但反證了中央人民政府完全遵守這一協議，而且恰恰證明了西藏叛亂集團正是康巴叛亂的指揮者。

### 避而不談給譚冠三的信

這個聲明在談到三月十日至十九日發動叛亂的經過時也是歪曲事實的。大家知道，三月十日是發動叛亂的日期。叛亂集團選定這個日期，是因爲達賴喇嘛自己已決定在這一天到西藏軍區禮堂去看文藝表演，而看這次文藝表演的要求也是達賴喇嘛自己在一個月以前提出的。聲明不敢否認這個事實，故意含混地說什麼達賴喇嘛「同意」去看文藝表演，而三月十日這個日期是「突然規定」的，是誰規定的，聲明可不敢講。但是，達賴喇嘛在三月十一日給中央駐藏代表譚冠三將軍的信中說得很清楚：「昨天（指三月十日）我決定去軍區看戲，但由於少數壞人的煽動，而僧俗人民不解真象追隨其後，進行阻攔，確實無法去訪」。

（下轉第三版）

# 印度通訊社報道 達賴在印情景

## 發表聲明是「被說服這樣做的」 結果由隨員宣讀印度官員分發

【新華社北京二十日電】新德里消息：被叛亂分子劫持的達賴喇嘛進入印度以後，在印度官員的陪同下，正在前往印度政府給他安排作爲居住地的穆索里的途中。達賴喇嘛是在三月三十一日到達印度的。印度政府在四月六日派了外交部副秘書、曾任印度駐拉薩總領事的梅儂前往印度「東北邊境特區」的邦迪拉迎接。隨後，外交部的聯合秘書斯·森被派到提斯浦爾去協助安排。此外，印度政府又派了外交部官員和特別秘書等前往穆索里進行安排。

據印度報業托拉斯報道，達賴喇嘛在四月十二日到達邦迪拉。他在那裏受到梅儂和當地的政治專員等人的迎接。據這家通訊社報道，達賴喇嘛從十三日起同梅儂進行了幾次商談，「邦迪拉第一次直接用電力很強的無線電發報機同德里聯系，以加速電訊的來往。」這家通訊社在十七日報道，官方人士說，達賴喇嘛到那時還不願向記者宣讀聲明，「但是他正在被說服這樣做。」

此後，達賴喇嘛一行由印度政府派了二十五輛吉普車，在武裝的阿薩姆軍警的護衛下，在十八日到達提斯浦爾。在那裏等待他的一大羣人當中，除了爲數衆多的西方國家和印度等國的新聞記者以外，還有在國外的西藏叛匪首領夏格巴、嘉樂頓珠等人。

一個隨員用藏語宣讀，事先印好的聲明的英文本由印度外交部聯合秘書斯·森散發給新聞記者。隨後，印度當局用專車把達賴喇嘛載往穆索里。梅儂和他同行。

### 達賴在最嚴密預防下 記者可觀看不許發問

在達賴喇嘛進入印度以後，印度政府一直採取了被稱爲「最嚴密的保安預防措施」。他經過的「東北邊境特區」被劃爲禁區，除了有公事的官員和土著居民外，任何人不得進入。在阿薩姆步兵的特遣隊被派去檢查旅行者的身份證。據路透社穆索里消息，達賴喇嘛在穆索里的住所也將由警察保衛，穆索里的便衣保安和情報人員大約有三百名，新聞記者可以觀看達賴喇嘛，但不能向他提問題。新德里已經宣布，

# 擁護周總理報告 拉薩僧俗贊成改革

## 堅決接受中央領導，迅速實現自治，逐步進行民主改革，以便建設新西藏。

【據新華社拉薩二十日電】周恩來總理在全國人民代表大會上所作的政府工作報告中談到徹底平息西藏叛亂問題，使這裏的各界僧俗人民受到極大的鼓舞。人們一致擁護周總理的報告，表示要在中國共產黨和中央人民政府的領導下，堅決平息叛亂，掃清前進道路上的障礙，迅速實現民族地方自治，並且逐步進行民主改革，以便把西藏建設成一個真正的人間樂園。

西藏自治區籌備委員會副主任委員帕巴拉·格列朗杰活佛發表談話，衷心擁護周恩來總理的政府工作報告。他說：「破壞祖國的統一只符合帝國主義的利益，而維護祖國的統一才符合中國各族人民包括西藏人民的利益。過去由於原西藏地方政府和上層反動集團的阻撓，民主改革拖了好幾年一直沒有進行。現在依據中央充分照顧西藏的條件逐步進行改革的精神，西藏自治區籌備委員會，將把這個任務擔當起來，我感到非常高興。曾被叛亂分子打傷，經過治療現已痊癒。」

西藏軍區副司令員桑頓·才旺仁增（藏族）發表談話說：「周總理政府工作報告中關於西藏問題的一段話，完全正確。對於西藏人民的改革問題，中央一直採取和平協商的辦法，以照顧西藏人民的願望以及西藏的形勢和世界形勢，我完全贊同今天周總理在報告中所說的用協商的方法來決定實行改革的時間、步驟和辦法。」

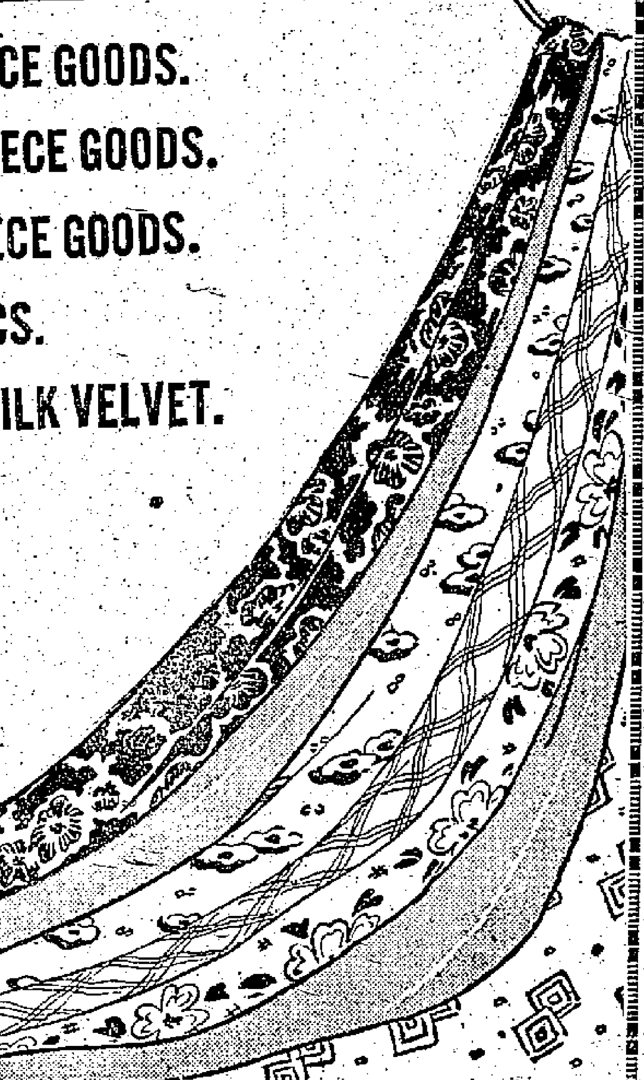

慶祝1959年春季中國出口商品交易會開幕
開幕日期：1959年4月15日至5月15日 地點：廣州中國出口商品陳列館

中國絲綢公司
CHINA NATIONAL SILK CORPORATION
中國綢緞：
CHINESE SILK
眞絲綢緞 PURE SILK PIECE GOODS.
交織綢 MIXED SILK PIECE GOODS.
絹絲綢 SPUN SILK PIECE GOODS.
人造絲綢 RAYON FABRICS.
絲絨織物 ART, SILK & SILK VELVET.
河南、安東、山東柞絲綢
SHANTUNG, HONAN &
ANTUNG TUSSAH SILK
PONGEE

香港代理處：華潤公司 地址：中國銀行大廈 電掛："CIRECO"
AGENT: CHINA RESOURCES Co., HONG KONG
總公司：北京 Head Office: Peking,
分公司：上海、天津 山東、廣東
BRANCHES: SHANGHAI, TIENTSIN, SHANTUNG, CANTON.

# 拉薩人民慶獲自由
## 揮淚控訴叛國集團殘害人民
## 盼藏區建成祖國各地般美麗

拉薩地區的叛亂被平息以後，這裏的人民真正得到了自由。四月十五日，拉薩兩萬多居民——包括那些一生忍受殘酷剝削的農奴和愛國的喇嘛，自由地走上街頭，舉行聲討叛亂分子的示威遊行和集會，控訴上層反動集團的叛國罪行。這在西藏歷史上是從來沒有過的事。

### 「四水六崗」

當叛匪盤踞在拉薩的時候，這裏曾有一段時間籠罩成了一座恐怖的城市。當時叛亂分子在這裏組織了一個稱為「四水六崗」的反革命組織（按：「四水」和「六崗」都是西藏佛教中的地理概念，這個反革命組織以此命名，其含意是想把所有藏民包含在這個反革命組織之內），「衛教軍」是它的武裝組織。這些叛亂分子在拉薩到處招兵買馬，秘密進行反動的集會活動，並且同逃亡噶倫堡的叛國分子暗中往來。到去年五、六月以後，潛藏的叛亂分子的氣燄更加囂張。他們公開在山南地區建立「根據地」，在哲古宗一帶設立兵營投場，接受帝國主義和蔣介石集團的援助；並且成立所謂「政教志願軍兵營」，破壞公路，攻打汽車，殘害人民，伏擊人民解放軍和進藏工作人員。叛匪甚至不止一次地持槍包圍中共西藏工委和駐拉薩各機關。人民解放軍戰士們說：「對這些傢伙太寬大了！」可是為了等待叛亂分子的覺悟，為了顧全大局，他們一再忍讓了叛匪許多次的無理挑釁。

### 財物運國外

當時，拉薩街上謠言紛紜，人心惶惶，居民們紛紛把財物疏散到鄉下。市面生意蕭條，商人不肯進貨……（此段字跡模糊）……叛亂分子把從西藏人民身上搾取的大批財物運往國外。

三月十日，原西藏地方政府和上層反動集團策劃的叛亂終於爆發了。這些叛亂分子選擇了自取滅亡的道路，而西藏人民却從此獲得了新生。

### 「賤民」遊行

在四月十五日拉薩市民傾城而出舉行示威遊行的那天，街頭上出現了一隊由原來被稱為「賤人」組成的遊行隊伍，他們一面前進，一面高呼擁護共產黨和中央人民政府的口號。在三月十日以前，他們還個個蓬頭垢面，衣不蔽體，在街頭上向行人磕頭乞討。現在，他們在拉薩軍管會的幫助下得到了就業的機會，吃上了酥油和糌粑。一個手扶拐杖的老人說：「今天我們第一次感到自己是人，是和別人同樣的人！」

遊行隊伍裏有一個老人一面喊口號，一面擦眼淚。他是建設工程處的工人，名叫雲珠。在過去的幾十年裏，他一直過着無家可歸、在西藏各地流浪的生活，從來沒有吃過一頓飽飯。在西藏叛亂中他又遭到了不幸，他的妻子和一個九個月的孩子被叛匪打死了。當時雲珠痛不欲生，幾次想投拉薩河淹死，幸虧人民解放軍戰士勸導他，安慰他，又幫助他找到了工作。這次他告訴別人說：「我的妻子跟我受了多少年的苦，我們盼望有這麼一天，要是她不死，該多麼高興啊！」

### 戴紅領巾都曾受毒打

原西藏地方政府和上層反動集團堅持反動統治，甚至連生活中一些微小的進步的象徵都引起他們的恐懼和仇恨。在過去，藏族孩子戴紅領巾是會遭受毆打的，連佩帶毛主席像的紀念章也會受到懲罰。一個名叫丹增曲珍的小姑娘，兩年前因為佩帶紅領巾曾在街上被反動分子毒打了一頓。一九五六年中央代表團來拉薩參加慶祝西藏自治區籌委會成立時，曾經把毛主席像的紀念章贈給一些喇嘛，許多喇嘛因為佩戴紀念章遭到了毒打。現在，人們自由了。在四月十五日的大遊行中，拉薩中學的一群學生戴着紅領巾，敲着腰鼓，興高彩烈地穿過八角街。愛國喇嘛們也重新戴上他們偷偷藏了兩年多的毛主席像的紀念章參加遊行。

### 喇嘛被抽了二百皮鞭

哲蚌寺的一位名叫居美仁增的愛國喇嘛，是拉薩市十五日舉行的兩萬多人平叛大會的主席團成員。這個喇嘛表達了所有愛國喇嘛的心願，他說：「我們佛教主張善良，不應該殘害人民，破壞公路，燒毀橋樑，搶劫，打解放軍。」他說：他親眼看到，解放軍保護宗教，只有那些披着袈裟的叛亂分子才真正違背了佛教的教規教義。叛亂分子不但違背了佛教教義，也是殘害藏族人民的毒蛇。居美仁增並向記者控訴了他的悲慘遭遇，他的父親和弟弟，去年十月間在山南被叛亂分子殺害了，他本人因為罵過叛亂分子是土匪，結果被叛亂分子毒打了二百多皮鞭。他兩條腿上的傷痕到今天還沒有痊癒。居美仁增堅決地說：「為了徹底平息叛亂，我要獻出我的一切。」

### 自行車被搶走

叛亂分子在這裏的確得不到任何正義人士的同情。上層婦女、拉薩市愛國婦女聯誼會副主任朗頓·澤仁旺姆向記者說：「作為一個有兩個子女的母親，我熱切地渴望和平。過去幾年來，少數西藏上層反動分子，勾結帝國主義，不斷破壞和平解放西藏辦法的十七條協議，不但瘋狂地向人民解放軍駐藏部隊挑釁，而且任意欺詐勒索普通老百姓，在拉薩叛亂前幾天，叛亂分子強駐在藏民家中，強迫藏民供給食宿，並對藏民進行種種侮辱。叛匪臨逃走時，還搶走了我們家中的自行車。」

朗頓·澤仁旺姆十五日也參加了遊行，她向記者說：「在愛國婦女聯誼會最近幾天舉行的座談會上，許多婦女都堅決要求人民解放軍徹底平息叛亂，使西藏人民真正過幸福的生活。」當記者問她願意過怎樣的幸福生活時，她說：「去年冬季我到北京和華中、華南許多大城市參觀時，看到那裏解放後建設了許多工廠和文化設施，這使我感到羨慕而且痛心，藏族地區的建設遠遠落後於各兄弟民族。我相信，在叛亂平息後，西藏地區也一定會逐步地建設得像祖國其他地方一樣美麗。」

另一位藏族上層婦女、拉薩市愛國婦女聯誼會委員亦列德欽對記者說：「在拉薩市叛亂份子進行叛亂前，曾經幾次強迫威脅我們愛國婦女去開會，說什麼要組織『請願』。我的二十一歲的大兒子也是被叛亂分子欺騙帶走的。我的兒子在哲蚌寺學經，經常受到叛亂分子的拷打謾罵，叛亂分子還硬要他反對中央人民政府。可是我兒子在家裏從來沒有表示過對中央人民政府有敵對情緒。二月十二日，我的兒子還來過家裏，叛亂分子說有重要的經要唸，關他去哲蚌寺以後，就再也沒有讓他回來。」

亦列德欽說：「我希望我的兒子能够早日從叛匪那裏脫逃，回到我身邊來。同時我也希望叛亂分子中所有像我兒子一樣被欺騙強迫參加的人，都能够早日認明大義，脫離叛匪，重新做人。」【據新華社拉薩記者二十日電】

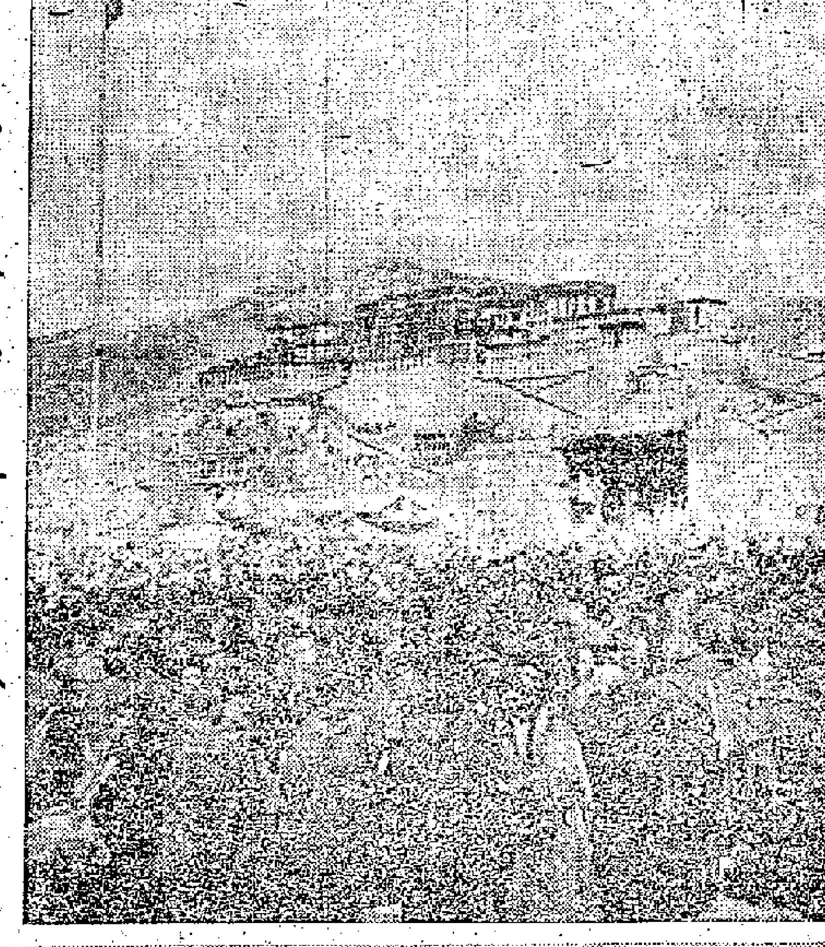

## 拉薩聲討叛國罪行

拉薩市民於四月十五日舉行盛大集會，聲討原西藏地方政府和上層反動集團背叛祖國發動武裝叛亂的罪行。上圖為大會會場。（新華社記者劉長忠攝）下圖為藏族女青年向人民解放軍獻花，感謝他們平息了拉薩的叛亂，維護了祖國的統一和民族團結，保衛了西藏人民的利益。（新華社記者任用昭攝）（西藏傳真照片）

# 中意共產黨會談公報確信
# 中意應建正常關係
## 意共代表團認為：中國在國際上的一切合法權利必須得到完全的承認。中共中央接受邀請，在適當時候訪意。

【據新華社北京十九日電】中國共產黨和意大利共產黨會談公報於四月十九日在北京簽署。這個公報，是由中共中央總書記鄧小平代表中共中央，意共中央書記處書記賈恩卡洛·巴葉塔代表意共中央簽署的。

簽署兩黨會談公報時，中國共產黨中央委員會主席毛澤東、副主席劉少奇也在場。

公報說，意共代表團對於中國人民在中國共產黨領導下為建設社會主義而進行的鬥爭和取得的成就，表示欽佩。意大利代表團看到，中國人民如何在極其廣泛的戰線上，包括建設最現代化的大規模的聯合企業，以至利用一切落後的辦法，為實現這個偉大的目標而奮鬥。中國人民在土地改革和農業合作化的基礎上，正在通過人民公社運動，進一步地發展農村經濟，在農村中進行社會主義建設。這個運動把農業、工業和社會生活的其他方面互相結合起來，實行政社合一，在人民公社內部實行統一領導和分級管理。代表團深信中國經過一段必要的歷史時間以後，就將由一個經濟、文化落後的國家變成一個具有現代工業、現代農業和現代科學文化的先進的社會主義國家。

公報說，中國共產黨代表團對意大利共產黨在爭取和平、民主和社會進步的鬥爭中所起的決定性作用，表示深切同情和欽佩。兩黨一致確認，目前國際形勢中的力量對比，整個說來，有利於各國人民爭取世界和平、民族獨立和民主進步事業。蘇聯對於世界和平事業和緩和國際緊張局勢，發揮了決定性作用。

公報說，兩黨確信，中意應該建立正常關係。意共代表團認為，中國在國際上的一切合法權利必須得到完全的承認。意共邀請中共中央派遣代表團在適當時候訪意，中共中央滿意地接受了這個邀請。

# 玻國粉碎武裝暴亂
## 民兵農民工人支持政府
## 發起暴動的長槍黨與美有勾結

【新華社北京二十日電】拉巴斯消息：玻利維亞政府十九日宣布已經粉碎了極右翼的社會主義長槍黨在拉巴斯發動的一次陰謀推翻蘇阿索政府的武裝暴亂。

這次武裝暴亂是在十九日清晨開始的。叛亂分子首先攻打了拉巴斯市的一所警察局，打死了十八人，並且曾經一度控制了廣播電台，但是很快就被擊退。上午，拉巴斯北郊也爆發了激烈的射擊，在市中心可以聽到一片迫擊砲、步槍聲。政府曾經宣布了全國處於戒嚴狀態。

暴亂在當天下午五時被平息。據官方宣布，這次叛亂是由民兵平息的，正規軍並未參加平亂。有五十名以上的叛亂分子被捕，其中包括長槍黨的領袖之一路易斯·儲恩斯。

與美國財閥和軍人有密切聯系的社會主義長槍黨曾經發動過多次武裝暴亂。前一次是在去年十月二十一日，當時它在拉巴斯發動的一次武裝暴亂也遭到完全的失敗。

【合眾國際社玻利維亞首都拉巴斯二十日電】在右翼的玻利維亞社會主義長槍黨發動了暴亂之後，昨天已有八十多人被捕。在被捕的人中間，有長槍黨的領袖蘇恩斯及某報的編輯弗雷爾斯。死者中包括警察總監長夏瓦里亞、長槍黨的領導人阿拉特利凱倫貝格。

【法新社玻利維亞拉巴斯二十日電】據二十日消息：在十九日的流產的暴亂期內，玻利維亞總統蘇阿索的座車遭到射擊。其時他正是駕車從住宅赴總統府的途中。

【美聯社玻利維亞拉巴斯二十日電】玻利維亞國內其他地方，未據有暴亂的消息。政府宣稱：所有省會都在控制之中。來自科查班巴和奧魯羅兩地的官方報告，稱這些城市已由政府加以控制，並受到民兵、農民和工人的支持。

由於政府軍在進行搜捕工作，下午在拉巴斯還可聽到槍聲。據說暴徒已向政府軍繳械。

### 玻長槍黨頭目 暴亂失敗自殺

【法新社玻利維亞拉巴斯二十日電】據玻政府情報局今天說：玻利維亞長槍黨的頭子德·拉·維加，及他的一個保鏢，在十九日企圖暴亂失敗之後，業已自殺。長槍黨的叛亂歷時不到一天，即被民兵粉碎。

### 蘇聯婦女生活好 美容院生意滔滔

【路透社莫斯科二十日電】據莫斯科電台廣播：蘇聯的婦女，現在絕大多數都到美容院美容，特別是到那裏修指甲和整理頭髮。現在許多美容工作的師傅都是由婦女擔任，如果走進理髮館去看看，那兒女理髮師人數之多使你感到吃驚。

### 赫魯曉夫函納賽爾

【路透社倫敦二十日電】開羅電台二十日報道，蘇聯部長會議主席赫魯曉夫給阿聯總統納賽爾寫了一封信。信的內容現在還未知道。這封信是蘇聯駐阿聯大使基塞列夫二十日正午送交納賽爾總統的。

## 麥克的週末
### 夫人授意 善款要籌 開放鄉居 任人遨遊 遊人迫來 無路走投 花搽草毀 滿地閒愁

【美聯社倫敦二十日電】英國首相麥克米倫在擁擠的鄉間過了一個辛苦的週末，二十日回到倫敦尋求一點安靜與休息。

問題發生在他的鄉居開放給遊客參觀，每位收一先令。參觀者四千多人，弄得滿地是泥，水仙花被踐踏了，草坪也壓平了，而且硬把這位首相趕到樹林裏。

所得的錢據說是捐給他太太所喜歡的慈善事業。當第一位付錢遊客進門的時候，麥克米倫在他的休息室裏。這位女遊客對記者說：「為挽救英國，讓我握握他的手。」隨後，其他的人都來了。

於是這位首相退到空地上。遊客仍然尾追，他終於從花園的小徑溜走了。兩小時後，麥克米倫回來了，遊客又追上來，麥克米倫直衝進廚房去，遊客發現他坐在洗碗盆旁邊，臉上只露着微笑。

他跟我說：「首相先生——」

他說：「這一天是我的休假，我倒不在乎，但是沒有把我自己開放。」「我的房子開放，弄得真有點糟糕。」

於是，他決定回到倫敦唐寧街十號官邸來。

### 椰城各報恢復出版

【路透社雅加達二十日電】印尼軍事當局二十日宣佈：印尼通訊社及所有雅加達報紙一律解除禁令。四天之前，印尼通訊社及六家報紙，因刊登釋放前荷蘭籍印尼犯人里克·斯奇齊特消息，觸犯法令，被勒令停刊。

## 阿根廷洪水成災

巴拉那河和烏拉圭河泛濫，阿根廷東部、巴西南部和烏拉圭最近暴雨連天，造成特大水災。阿根廷首都布宜諾斯艾利斯南部低窪地區的居民，於四月十四日被迫遷移。十多萬人無家可歸。（美聯社稿）

# 水淹最大水電站 烏拉圭缺堤洩洪
## 下游城市居民已撤離一空

【路透社烏拉圭京城蒙特維地奧二十日電】烏拉圭的工程師十九日晚上已將林康德爾波涅地——烏拉圭最大的水力發電站的特大水壩炸開一部分，以阻止澎湃的內革羅河水淹沒烏拉圭的水力發電站。

經過這次爆炸之後，洪水已席捲帕索德洛斯多羅斯城而過，該城的一萬居民十九日已撤離一空。烏拉圭當局現正考慮下一步是否撤退墨塞迪斯城的五萬居民，該城位於水壩下游一百八十哩處。

這次南美歷史上空前的洪水使烏拉圭蒙受的財產、穀物、牲畜的重大損失，據非官方估計已在一億美元以上。

# 蘇加諾後天出國 訪問亞歐美三洲
## 公出期間由議長代行總統職務

【路透社雅加達二十日電】印尼總統蘇加諾將於四月二十三日動身，作東西歐、拉丁美洲、美國和亞洲之行。

總統府宣佈：蘇加諾此行將包括土耳其、波蘭、瑞典、丹麥、梵蒂岡、巴西、阿根廷、墨西哥、日本和越南。公報又說，他又將訪問蘇聯南部和美國。

公報又說，外長蘇班德里約，退伍軍人事務部長薩勒，首席法官維爾約諾和武裝部隊及警察代表等將隨行。薩托諾議長將在蘇加諾出國兩月期間，代行總統職務。

# 白喉瘧疾傷寒等病 蘇七年內徹底消滅

【新華社北京十九日電】塔斯社莫斯科訊：蘇聯在一九五九年到一九六五年的七年中將要徹底消滅白喉、瘧疾、斑疹傷寒、腹傷寒和狂犬病，沙眼以及許多其他疾病。這是蘇聯衛生部長庫拉紹夫最近在蘇聯「醫務工作者報」上發表的文章中說的。

他寫道，到一九六五年，蘇聯將約有五十萬名醫生，平均每四百五十到四百六十個居民中就有一個醫生。受過中等專業教育的醫務工作者的人數，在這個時期內將達到一百五十萬人。

這位部長說，到七年計劃結束的時候，蘇聯的病床預計將達到兩百萬張以上，這將進一步保證人民有充分的機會住院醫療。

他接着寫道，國家十分重視農村衛生事業的發展。在農村將首先建立各有一百張或更多病床的區級醫院。

庫拉紹夫指出，許多加盟共和國已經開始創辦有集體農莊莊員參加的農村醫療預防機構，這將大大改善農村衛生保健方面的物質基礎。

庫拉紹夫指出，蘇聯嬰兒死亡率在戰後年代減少了四分之三，而一九五八年比一九五七年幾乎減少了百分之十一。今後政府將十分重視保護學齡前兒童的健康。七年間，托兒所將增設八十多萬個床位。

這位部長還說，在一九五九到一九六五年期間，城市和工人住宅區上下水道的建設費用將達到二百三十億盧布以上，這將大大改善城市和工人住宅區的衛生環境，從而降低居民的患病率。

# 建美機基地 設西德軍火庫
# 挪威受到蘇聯警告
## 蘇指出此舉不符合和平的利益

【美聯社莫斯科二十日電】蘇聯二十日發表一個致挪威的照會，警告挪威：在該國建立美國飛機基地和軍火庫，「顯然不符合和平的利益」。

照會於四月十六日由蘇聯外交部長葛羅米柯交給挪威大使古特溫。

照會說：「蘇聯政府『不能不對此事加以考慮』。」

照會說：「蘇聯政府贊成與挪威維持最密切的關係。但是，建立基地的政策卻給予蘇挪關係以嚴重的打擊。」

照會說：替西德軍隊建立軍火庫，對挪威的事情決無好處。照會說：「如果挪威政府真的關懷它自己的人民的安全，就不應該輕易地做出決定，開放門戶，准許外國在該國領土上設立基地。」

## 小姐鬥牛終不敵

【美聯社加拉加斯二十日電】美國女鬥牛士科爾克小姐昨天在此間公開表演的鬥牛中，被牛撞傷大腿。當時她和另一個墨西哥女鬥牛士一道表演鬥牛。一個不小心科爾克被牛角撞傷，傷口深達兩吋。

科爾克是「上得山多終遇虎」，她這次是在表演的第三天中受的傷。第一天和第二天表演她都贏得了獎品。

## 酒商反禁示顏色

【合眾國際社法國蒙彼利埃十九日電】法國南部幾千名釀酒人，十九日向法國政府舉行盛大示威，反對法國政府降低酒價和政府鼓勵的戒酒運動。

這些釀酒人和酒商通過一項決議，說除非法國政府接納他們的要求，否則他們將於五月十日採取「行動」示以顏色。

這次最使釀酒商人憤火的是，法國政府搞了一個「戒酒運動委員會」，其宗旨在勸止國人減少酒的消耗。現在，整個法國南部的釀酒人、酒商及有關罷工都動起來了，許多重要城市如蒙彼利埃、彼爾比南、卡卡孫和尼姆等地都舉行了罷業大會。

## 天線何來敲擊聲 啄木鳥求偶心切

【美聯社紐約州顧城十六日電】斯帕司夫婦在十天前的一個黎明，被一種斷續的敲擊聲驚醒了。斯帕司太太吃驚地問道：「天啊，是什麼東西發出那聲音？」

「一定是自來水管有毛病吧！」斯帕司先生回答。

一個鉛管工人來過了，檢查之後說水管沒有毛病。

第二天，同一時間同一聲音又來了。這回斯帕司請來了水汀工人，檢查之後水汀也沒有毛病。第三天照樣作怪，煤氣工人來了，煤氣管也完全正常。第四天，又是老聲音作怪。斯帕司披起衣服急忙一個箭步跑出去，在庭院中他看到一隻毛紋紋的啄木鳥瘋狂地在啄着電視天線。

斯帕司大聲喊牠，趕牠和用石頭擲牠，但怎樣也趕牠不走。

原來啄木鳥是特地利用啄擊天線發出的一種聲音來追求配偶的。隨後的一個星期那隻啄木鳥沒有再來搗蛋，牠不是已找到對象便是放棄原來的求偶方式了。

# 美電影越來越糟 不改造難搞得好
## 奧斯卡法得獎人一針見血

【法新社巴黎二十日電】法國電影製片家兼演員塔地，最近去美國領取他的奧斯卡金像獎歸來，他說：「整個的美國電影事業需要來一個大改造。」

塔地以「我的叔叔」一片獲得電影學院頒給的最佳外國電影片獎。他說：「美國的電影事業正在越來越糟，許多東西都得重新來過。美國的電影越來越糟，發行也搞得不好。美國戲院的經理們至今還停留在二十年代的落後時代。幸好還有一些年青人在企圖改變這一情況。」


長命牌牙刷

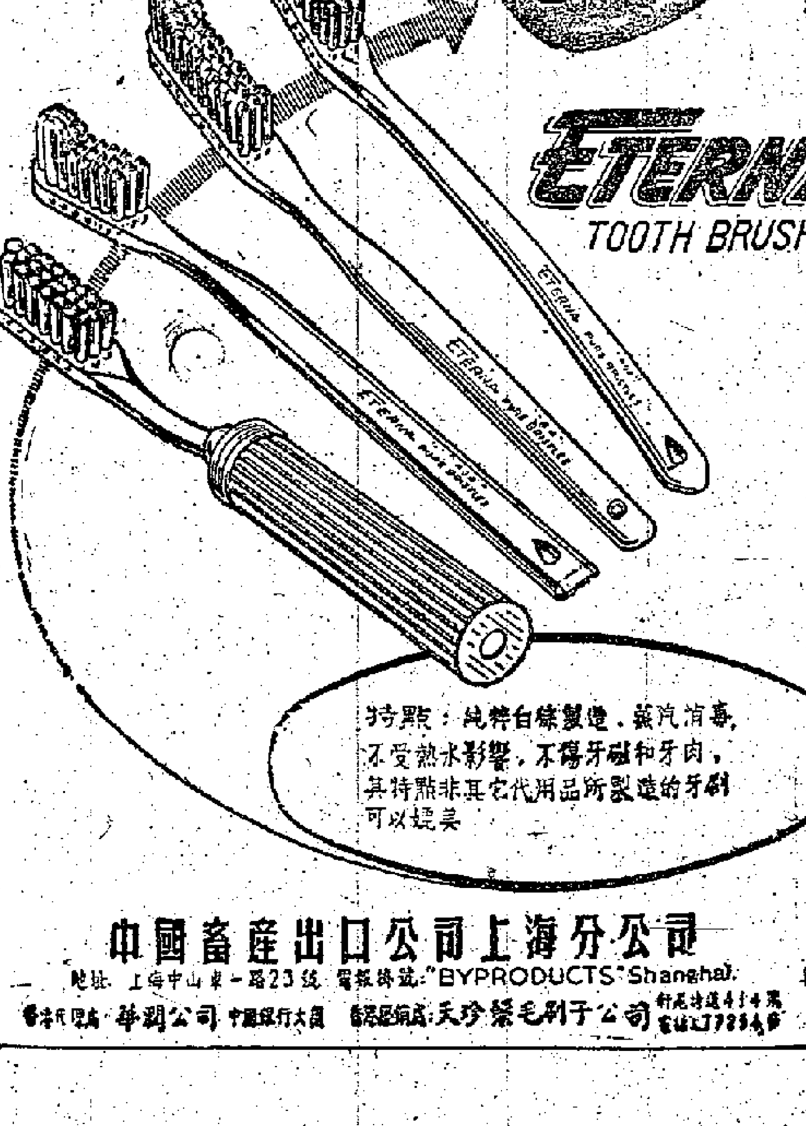


特點：純粹白鬃製造、蒸汽消毒，不受熱水影響，不傷牙齦和牙肉，其特點非其它代用品所製造的牙刷可以媲美

中國畜產出口公司上海分公司
地址：上海中山東一路23號　電報掛號："BYPRODUCTS" Shanghai
香港代理處：華潤公司 中國銀行大廈　香港經銷處：天珍鬃毛刷子公司

# 崖縣地區一片金黃 海南開始收割早稻

【海口通訊】正當全省大部分地區剛剛結束早稻插秧轉上田間管理的時候，海南島東南海岸的崖縣，早稻已開鐮收割了。位於陵水河邊的椰林公社開鐮最早，這個公社從去年「冬至」開始就已播種，「春分」前後田野裏的稻田已出現一片金黃。隨着鐮刀揮動，喜訊捷報頻傳，華西生產大隊最先收割了三畝深水田，平均畝產乾穀五百二十七斤；接着大隊長、支部書記劉金昌的一畝一分試驗田，共收乾穀一千一百三十三斤，平均畝產一千零三十斤，比去年早造的四百斤增產一倍半，歷來比較低產的聯豐、勤豐大隊單位面積產量普遍翻了一番多。比椰林公社插秧稍遲的海燕、崖城人民公社，大部分早稻也正在吐穗揚花、灌漿結實，不久也可陸續開鐮收割。

這些地區季節特別早，一年三熟，去年晚稻剛收完，接着即進行春耕插秧，因此各項備耕工作是較爲倉促的。但是，這些公社根據耕作條件，採取各種密植規格，密度一般比去年密植三兩倍。在合理密植的基礎上，這些公社的幹部和羣衆發揮了沖天的幹勁，加強了田間管理。在幹部和羣衆的苦幹、巧幹之下，一些自然災害也都被戰勝了。

現在這些公社正一面進行精收細打，一面總結早造經驗，加緊中造備耕、插秧。

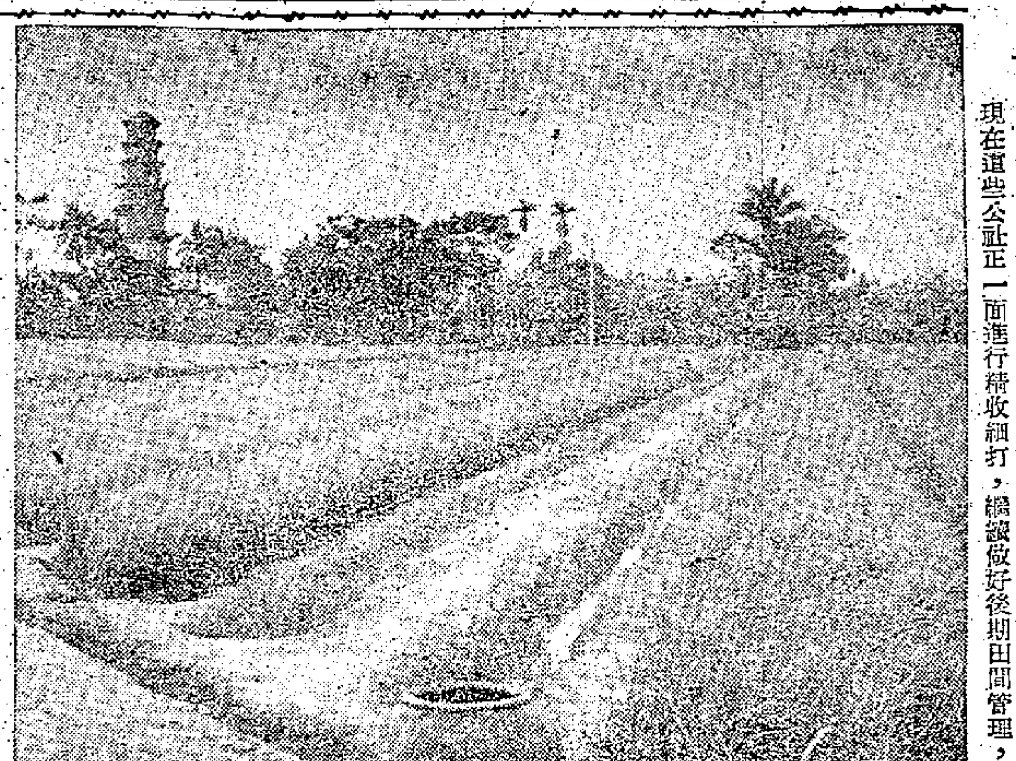

## 海南島的豐產田

【圖片說明】海南島上有些地區正忙於插秧，但是陵水、崖縣、瓊海縣一帶的稻田，已一片穗綠，其中還有一些稻田已抽穗揚花，或結穗纍纍，有一些稻田已開始收割。

這張照片是中總攬瓊海縣塔洋人民公社大面積豐產田時所攝。你看，這些禾長得多麼茂密！葉闊長，莖粗壯，社的負責人說，公社的畝產二千至三千斤的豐產田，今年所種的全是像這樣的豐產田。這些禾已懷胎孕穗了。看來，這個公社的早造糧食，豐收在望矣！

塔洋人民公社周圍椰林遍佈，淙淙流水，也是一個風景秀麗的好地方。

# 預定國慶節前落成 廈門建華僑大廈

## 華僑新村已建好樓房廿一座並交給房主

【廈門通訊】廈門華僑大廈於二月初動工興建。現已打好了地基，進入了緊張的全面施工階段。全部工程將在今年國慶節前完成。這座五層樓（主樓）大廈，佔地七百五十平方公尺，建成後，有房間七十多個，並設有四百多座位的禮堂和能容納三百五十人用膳的大餐廳，還有小食部和屋頂花園。

這座大廈建設中，得到了廣大華僑、僑眷熱烈的支援和幫助。市僑聯委員、中華、溪岸、公園等公社的歸僑、僑眷以及華僑中學的師生，都積極地組織了義務勞動隊，到大廈建築工地和工人一起勞動。她們說：「願大廈早建成，好讓我們更好地招待今年回國參加國慶十周年大典的親人們。」

又訊，廈門華僑新村從一九五七年動工以來，已建好了二十一座款式新穎的樓房，並已陸續交付房主使用。目前還有一批樓房在緊張施工中。有些國外僑胞交來定金，委托新村籌建委員會替他們建築理想的新居。華僑陳元全從國外寄來了他所需的房屋的設計圖紙。新村設計委員會按照他的要求，已建起了一座小樓房。

# 廣州建造千噸貨船

## 一月間動工放樣．五一前裝好船體

【廣州通訊】廣州船廠自行設計製造的第一艘一千噸沿海貨船，目前已進入緊張裝配階段。負責建造這條船的鉚焊車間梁乃仔小組，力爭要在「五一」前把船體基本上裝好，向「五一」節獻禮。

這艘一千噸貨船總長五十九點五公尺，寬十公尺，深四點二公尺，有兩個貨艙。這艘船從今年一月十五日動工放樣以來，在青年放樣工鍾開華和他帶領的學徒努力下，於三月中旬就放樣完畢。接着，冷作工人由於鋼板又大又重（每兩塊有三噸多重），在機械起重設備相當缺乏的情況下，在平台上焊好的鋼板很難運到船台上安裝。爲了解決這個困難，梁乃仔小組工人發揮敢想敢幹的精神，利用船台做平台，邊校正，邊焊接，使得船底鋼板能夠順利排裝。爲了加快施工進度，林德洪起重工段工人還在船台邊安上土吊杆，配合裝配工作，因此工程進度很快，只十多天時間就基本裝好了船底、格水板及三塊大擋板，目前梁乃仔小組工人準備先裝甲板再裝船，力爭在「五一」節前把船體基本上裝好，作爲向「五一」節的獻禮。

# 進入攝影院照相 顧客可控制相機

## 使被攝影者心情舒暢照出好照片

### 相機同時能噴出香霧與響起音樂

【廣州通訊】從十八日起，廣州顧客們到北區「藝芳」和「同志」兩家攝影院去，就可以使用自動攝影機照相了。北區還有八家攝影院也正在安裝自動攝影機，過兩三天就能供顧客使用。

使用自動攝影機照相，照相的人可以自己控制開關。拍攝之前，顧客先買一個扁圓形的銅幣，然後到攝影室坐好，將銅幣投入長方形的鐵箱內，照相機就亮着綠色的指示燈，這時顧客準備好攝影姿態。綠燈亮了六七秒鐘之後，就亮紅色指示燈，表示正在攝影，接着又亮綠燈，告訴你攝影完畢；有的照相機是用鈴聲代替指示燈的。還有一部攝影機，更加奇妙，當顧客投進銅幣之後，在燈亮的同時，攝影機內噴出香霧，滿室芬芳，使顧客心情舒暢。取相的時候，相片仍留有香味，香味可保持兩個月。另一部攝影機配有自動音樂器，顧客投入銅幣後，即自動響起音樂，使被攝者心情舒暢，力求照出令人滿意的照片來。

# 「荊軻」昨在穗首演

## 名演員羅品超飾荊軻

【廣州通訊】大型歷史劇「荊軻」定二十日起在人民大戲院獻演。這個戲是廣東粵劇院一團新近改編的，由邵江南、莫志勤執筆。劇中，田光由馮鏡華飾演，秦王政由少崑崙飾演，燕王喜由王中王飾演；荊母由衛少芳飾演，羅家寶和劉美卿分別飾演燕太子丹和燕儲妃。

「荊軻」全劇共分七場，第一場寫燕王喜聞秦國來攻時的降心，第二場寫燕太子丹抗秦的志願，第三場描寫燕國忠臣田光大義殉國的情形，第四場則集中描寫了荊軻的一家人的愛國精神和荊母以死明志、激發荊軻刺秦決心的壯烈行爲，第五場是荊軻借樊于期的首級以惑秦王，第六場則是有名的易水送別，第七場是荊軻刺秦未成慷慨就義。在「易水送別」一場，有許多新的藝術創造，悲壯的氣氛十分感人，音樂方面也採用了一些特殊的手法。

著名演員羅品超在劇中有精采的表演，特別是最後一場獻圖刺秦，面部表情變化多端，氣氛緊張而又複雜；羅品超也塑造了一個愛國志士的動人形象。

粵劇院準備聽取多方面的意見，不斷加工修改，使這個戲愈趨完善。

# 新會醫務人員一批受到獎勵

## 因在技術上有創造革新 對於發揚中醫亦有貢獻

【本報廣州專訊】新會消息：新會最近獎勵了一批在醫療技術上有創造革新與積極研究發掘祖國醫學遺產、對人民保健事業有貢獻的醫務人員。

受獎的棠下中心醫院副院長劉樹棠，發掘民間秘方，研究用狼牙治肺結核病有顯著療效，在肺病治療上是一個很有研究價值的發現。受獎的新會縣人民醫院中醫黃華匯，與西醫廖馨基協作研究，用土牛七加工葵陰清肺湯治療白喉病，療效超過白喉抗毒素。此外，研究用柑桔治療瘰疬，取得一定療效的公社民間醫生李常，歐出用烏臼樹皮治腎臟水腫的古井公社趙兆梅等，都受到了獎勵。

# 廣東新聞

▲高鶴縣有名的蠶茶區宅梧公社白水帶，現在正是「青茶映山綠」的盛期，社員正忙於採茶、製茶。預計今年當地茶葉的產量可比去年增產約兩倍。去年，白水帶茶地進行深耕、合理密植、及時除草、施肥等管理措施，所以今年茶葉豐收大有希望。

**東莞**

▲東莞城公社業餘藝術學校於十一日成立，學員約一百人。學員們一面在學校學習歌詠的基本理論知識和舞蹈表演的基本動作，一面利用業餘時間在工作單位內展開羣衆歌詠、舞蹈等文娛活動。

**靈山**

▲靈山縣平山公社竹村藥材隊，是去年才成立的，現在已開荒九十八畝，種上了首烏、黨參、麥冬、勾藤、良薑、蜜黃、相思豆等廿三種藥材。

**開平**

▲開平縣美術展覽會，最近從三百多幅作品中選出五十九幅較好的作品，送往廣州參加華南美術展覽。選出的作品中，有工人、農民、幹部、教師、學生等創作的木刻、玻璃刻、水彩、油畫、國畫、速寫等作品。

**化州**

▲化州縣野生植物纖維加工廠經過多次試驗，終於成功地用楓葉桉、松樹、大葉桉、樹把枝、檸檬桉等五種野生樹葉，以及橙皮、生薑製成七種野生油料。

**東方**

▲東方縣化工廠最近舉辦技術員訓練班，廠內全體幹部和有高小程度以上的工人三十四人都參加了學習。訓練班計劃在兩個月內學習運用資源綜合利用、純碱、酒精、鹽酸、鎂礬、氯化鋇等對工農業生產上的用途等課程。

## 預定四百萬畝 粵省今年種竹

【中國新聞社廣州訊】廣東春季處處種竹忙，到三月廿五日止，已種竹五十八萬多畝。幾年來，廣東竹林已擴大到六百萬畝以上。全省計劃在今明兩年內擴大到一千二百五十萬畝，其中今年要種植四百萬畝。

# 參觀興隆人民公社

本報記者 克夫

## 托兒所．中小學．粵劇團

在興隆人民公社住了一夜，三月二十四日上午，公社的負責人陪同我們參觀咖啡園、香茅加工廠、劍麻、胡椒、可可和實驗苗圃，路過一個生產中隊的托兒所，孩子們向我們招手歡呼：「叔叔好！伯伯好！」他們個個肥胖健康，又很整潔活潑，討人喜愛。王寬誠團長和夫人以及幾位女團員，都上前逗小孩玩耍，又和孩子們一起拍照。大家都讚他們是幸福的孩子。

公社負責人告訴我們，興隆人民公社，不但生產搞得很好，生活福利也一天比一天好。全社基本上掃除了文盲，教育普及，有三十六間小學、四間中學，每一個生產隊都有一間幼兒園、托兒所，也有敬老院。社裏有自己的電影隊、業餘文工團，現在正籌備組織粵劇團、瓊劇團。每個生產單位有業餘中學，有各種球隊。每逢週末、假期，羣衆性的文娛體育活動隨處都是，十分活躍。

## 工農的工資將逐漸拉平

全公社有一間中心醫院，現有六十張病床，這間醫院添置了不少新的醫療設備，除了很特殊的病症外，這裏都可以醫治。每個生產單位設有衛生站、保健員，很注意預防工作。我們曾經到過幾個生產隊，衛生都搞得很不錯，蚊蠅很少，從前瘧疾蔓延流行的日子已經一去不復返了。

公社裏工人最高工資每月八十元，最低的也有二十元，平均三十八元至四十元。社裏的農民食飯不要錢，每月另發工資六元、八元、十元不等。公社負責人又說，興隆公社由於多種經濟作物收入越來越多，估計今年的收益將達二千至三千萬元，將來農民的工資也將逐步提高。他說：「現在是過渡時期，明年工人與農民的工資就將逐漸拉平。」

## 汽車拖拉機戲院游泳池

興隆公社有運輸隊，擁有運輸汽車十八輛，還有兩部小客車。現在正興建一座華僑大廈，樓上旅館客房，樓下設有餐廳和會客室。下一步準備興建一間大戲院，還將籌建遊樂招待所、療養院、游泳池、旅行社。公社計劃要治太陽河，使它能行駛電船。計劃中今年要買萬能拖拉機二十台，建一座一千瓩的水電站，盡可能爭取早日實現機械化、電氣化。我們聽了公社負責人的報告，又親眼看到了實際情形，我們完全相信，公社的遠景規劃是完全可以實現的。這裏土地這樣肥美，氣候這樣好，一年四季都可以種植，年頭到年尾不停的都有收穫，物產這樣豐富，人民這樣勤勞；黨和政府關懷、扶植，尤其是無微不至；就拿這次退伍軍人參加開發海南島來說吧，分配到興隆公社的就有二千餘人，興隆公社原已有穩固的基礎，優厚的自然條件，如今開來一支勞動生產的主力軍，公社的發展前途是無可限量的。

## 這是一座偉大的花果園

在興隆公社參觀，從咖啡園到胡椒園，看到漫山遍野的劍麻、香茅、油棕，接着又進入種有可可、檸檬、橙、柑等果木的園地，園邊種着美人蕉、美花、雞冠、劍蘭、海棠等花卉，職工宿舍、學校機關，我們住的招待所，屋前屋後不是園林就是花圃，興隆地方真是一個偉大壯麗的花果園！

參觀了興隆人民公社，團員們不但對咖啡、胡椒、可可、檸檬……等熱帶經濟作物感到興趣，爲太陽河畔的美麗風光所陶醉，而且深深的爲興隆公社的美好遠景規劃所感動，好些團員還想在興隆多住幾天呢。

上午參觀完畢，吃了一頓豐盛的午餐，休息一會兒，大家懷着依依不捨的心情登車，告別興隆到嘉積去。

# 一定要揭開「雪人」之謎

## ——訪蘇聯歷史學博士鮑爾什涅夫教授

莫斯科通訊　沈一鳴

近年來許多國家都有人在研究這一被人叫做「雪人」的動物，特別是當英美的一些專家知道蘇、中、蒙三國在注意研究「雪人」問題後，更加緊了他們的工作。自一九五四年以來他們每年都有考察隊到喜馬拉雅山區進行考察。美國的考察隊是由一個百萬富翁出資的，但他們考察的目的只是爲了捕捉到一個「雪人」，因此這種考察是帶有獵奇性質的。

蘇聯科學院爲徹底揭開這一謎底，並且真正從科學上來研究這一問題，在一九五八年建立了一個包括有動物學家、人類學家等專家的專門委員會來負責領導研究「雪人」問題。

## 「雪人」有好幾種

研究「雪人」問題究竟在科學上有多大價值呢？蘇聯歷史學博士鮑爾什涅夫教授說，這首先得從「雪人」是個什麼樣子談起，可是只有在捕捉了「雪人」之後，才能正確地回答這個問題。然而根據目前蘇聯學者們分析各種材料的結果，對「雪人」的外貌和習性是可以作出一個大致的描繪的。到目前爲止關於「雪人」的身高和頭部的材料不是完全一致的，有人認爲「雪人」有兩種類型，鮑爾什涅夫教授認爲「雪人」有好幾種，它是一種多型性生物。「雪人」用兩條腿走路，這一點是沒有爭論的，偶而也四肢齊用，但這正如小孩偶而用手在地上爬一樣。它的身高甚至接近於人，身上長有一層不長的紅褐色或暗紅色的毛，頭髮很長，顏色不同於身上的毛色，臉上無毛，前額低，下顎大，兩肩寬，走路時雙膝彎曲，雌性乳房下垂，一般雌性較雄性小。「雪人」有很高的模仿本領，但膽小，喜歡在夜間走到人家裏，偷人們的用具，弄壞後又丟掉。它沒有高級猿猴所具有的特徵，會笑，但沒有語言、意識、社會生活和甚至最低級的勞動，因此它不是人，但從解剖學上來說是像人。因此「雪人」如能捕捉到並加以研究，在科學上是十分有價值的。首先可以通過這一鏈具備出現「第二信號系統」的解剖學方面的前提條件，而沒有「第二信號系統」——語言特徵的研究，可以最後徹底證實人類語言和意識的產生是和社會關係和社會生產直接緊密相聯繫這一論斷。其次，研究「雪人」問題對進一步發展關於人類起源的唯物論學說有很大意義。

## 「雪人」分佈圖

蘇聯成立專門委員會開始對「雪人」問題作系統的研究，到目前不過一年多的時間。才一年來蘇聯「雪人」問題研究者取得最大成績之一是，根據各種材料詳細研究後，已製成了一張較準確的「雪人」分佈圖，過去還沒有人作過這一工作。從這張分佈圖上所劃的各種符號，可以明確地看出關於「雪人」的故事和傳說的流傳地區是非常廣泛的。它西起高加索山區，經過伊朗、阿富汗、帕米爾，直到蒙古和外貝加爾湖這一狹長的互相接連的山區地帶，以及中國雲南西部都有關於「雪人」的傳說。據說最可能常有「雪人」出沒的地區，又從另外一種符號標出，這就是西藏、新疆、雲南、東帕米爾、天山南部、戈壁西南部和蒙古的阿爾泰山脈。根據鮑爾什涅夫教授和其他蘇聯專家研究得出的結論，目前最可能是在中國的西藏和新疆維吾爾自治區的荒涼地區。

蘇聯專家們另一個成績是，一年來所搜集的有關「雪人」的材料經過分析整理後，已經彙集成專門的書出版，書名叫「『雪人』問題研究委員會情報材料」，目前已出兩冊，第三冊最近即將出版。

蘇聯考察隊去年去帕米爾考察收集了十分豐富的材料，在帕米爾考察所獲得的印象是「雪人」正在迅速滅絕，因爲近年來帕米爾區正在被開發，居民越來越多。

## 中蘇蒙合作

爲了更順利地在最短期解決「雪人」之謎，各國學者特別是蘇、中、蒙三國專家取得了緊密的合作。一年多來蘇聯「雪人」問題專家已從中國和蒙古學者那裏獲得了許多極有價值的材料並得到他們的熱烈支持。

鮑爾什涅夫教授最後說：「無論如何我們一定要解決這個長久以來使人感興趣和極有科學意義的『雪人』之謎！」

# 十年前的今日

## 一九四九年四月廿一日

# 毛主席發佈總攻令 百萬雄師渡長江

國民黨反動派拒簽和平協定，和談決裂。今日下午，中國人民革命軍事委員會主席毛澤東和中國人民解放軍總司令朱德發佈全軍總攻令，要人民解放軍奮勇前進，解放全國人民，保衞中國領土主權的獨立與完整。命令還說，如果南京李宗仁政府尚未逃散，並願意在和平協定上簽字的話，還給以簽字的機會。因此，在這氣吞河嶽的人民武力的猛擊下，國民黨反動派的防線被徹底地消滅。

總攻命令頒佈後，英勇的人民解放軍已有三十萬人渡過長江，地點在蕪湖安慶之間。國民黨反動派經營了三個半月的長江防線，被摧枯拉朽般的攻勢，使馬上崩潰。長江風平浪靜，我軍萬船齊放，直取對岸，不到二十四小時，三十萬人民解放軍已突破敵陣，佔領南岸廣大地區。

國民黨反動政府頭目雞飛狗走中，決定要撤離南京，搬到廣州。

國民黨反動派不但面臨軍事崩潰，而經濟的破產更加速其滅亡。國民黨統治區內金融物價市場陷於極端混亂狀態下，金圓券幾等於廢紙。今日上海的金融市場繼續劇烈波動，銀元漲至一對六十四萬，市情是有進無出，米價達五百萬元一擔，無法繼續營業而關門的各行業商店達九十八家，而人民的生活則陷於絕境。（文）

# 杜勒斯的繼承者 赫脫這個人

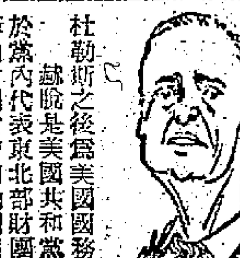

新聞人物

美國總統艾森豪威爾在十八日提名現任副國務卿克里斯欽·阿奇波德·赫脫繼杜勒斯之後爲美國國務卿。

赫脫是美國共和黨的重要頭腦之一，屬於黨內代表東北部財團利益的一派，與洛克菲勒財團有密切的關係，赫脫的岳祖父就是洛克菲勒的美孚油公司的重要股東，舅父也是洛克菲勒基金會創始人之一。但是赫脫與黨內另外一些所謂「保守派」分子也保持着較好的關係。

赫脫現年六十四歲。一九一五年從大學畢業後，就進入美國外交界。第一次世界大戰後任巴黎和會美國代表團的秘書。和會後，曾幫助後來任美國總統的胡佛在歐洲搞「救濟工作」。一九三一年起，赫脫在馬薩諸塞州衆議院擔任衆議員十二年，其間，還擔任過該州共和黨的主席。從一九四三年起，他在美國衆議院又作了十年議員。他曾任該院「美歐特別委員會」副主席，並以代理主席身份，率領代表團調查了歐洲十八個國家的情況，爲推行馬歇爾計劃搜集情報。他是這個臭名昭著的計劃的積極擁護者。

一九五三年到一九五六年，赫脫任馬薩諸塞州州長。

一九五七年一月，艾森豪威爾正式提名赫脫爲副國務卿。赫脫一貫叫嚷要加強經濟「援外」，鼓吹利誘與威脅兼施的對外侵略政策。他積極策劃「冷戰」政策，並且公開反對社會制度不同的國家之間的和平共處。他還曾經一再叫囂美國政府要繼續推行擴大對中國的侵略，侵佔中國沿海島嶼的政策。

# 「社會主義長槍黨」是個怎樣的政黨

于夫

十九日晨，在有「雲中城市」之稱的玻利維亞首都拉巴斯發生暴動事件。這是玻利維亞「社會主義長槍黨」發動的。

**資料**

玻利維亞的礦產很豐富，主要礦產是錫，它是資本主義世界第二位的產錫國。此外，石油蘊藏也很多。但這些礦產都被美國資本所壟斷。在美國壟斷資本的壓榨下，玻利維亞的工業非常薄弱，處境極爲困難。去年美國經濟危機深刻化後，美國對玻利維亞的錫礦採用了壓低價格和少買的手段，使玻利維亞人民過着牛馬不如的生活。

正因爲這樣，玻利維亞人民不能容忍美國資本的掠奪，經常發生反美示威運動。今年三月，玻利維亞又發生了一次巨大的反美示威，用石子襲擊美國駐玻利維亞大使館和美國新聞處，並燒掉了美國的國旗。這次示威是因爲美國「時代」周刊發表了一篇侮辱玻利維亞的文章而引起的。但這不過是一個近因而已。

在這次反美大示威後不久，玻利維亞政府曾宣布，發現一個新顛覆陰謀，並指出是「社會主義長槍黨」所幹的，而且得到「外國分子」的支持。所謂「外國分子」當然指的是美國。

「社會主義長槍黨」的暴動，這回並非第一次，去年五月和十月間，就發生過同樣的武裝暴動。這個黨是個怎樣性質的政黨呢？它是玻利維亞的反對黨，代表地主及天主教勢力，爲目前玻利維亞反動集團的核心，與美國財團和軍人都有密切關係。

# 達賴喇嘛對報界的聲明

【新華社北京二十日電】據報道，達賴喇嘛四月十八日在前往他在印度北部的住地穆蘇里途中，在提斯浦爾發表了一項聲明。這個聲明的英文本是由印度外交部官員散發給報界的。譯文如下：

（印度新聞處）西藏人和漢人是不同的。西藏人一向有一種要求獨立的強烈願望。在整個歷史上，西藏人曾經多次表明了這一點。有些時候，中國政府把它的宗主權強加在西藏身上，也有些時候，西藏是作爲一個獨立的國家進行活動的。無論如何，在一切時候，甚至在中國把它的宗主權強加在西藏身上的時候，西藏在管理它的內部事務方面是自治的。

一九五一年，在中國政府的壓力下，達成了中國和西藏之間的十七條協議。在那項協議中，西藏人接受了中國的宗主權，因爲西藏人別無其他辦法。但是甚至在這項協議中也規定，西藏將享有充分的自治。雖然對外事務要由中國政府掌管，但是據商定，中國政府將不干涉西藏的宗教和風俗習慣以及它的內部行政。事實上，在中國軍隊佔領西藏以後，甚至在內部問題上也是這樣，西藏政府沒有享受任何程度的自治，而中國政府對西藏的事務行使全權。

一九五六年爲西藏成立了一個籌備委員會，達賴喇嘛任主任委員，班禪喇嘛任副主任委員，張國華將軍任中國政府的代表。實際上，甚至這個機構也沒有什麼權力，一切重要問題的決定都是由中國當局作出的。達賴喇嘛和他的政府曾經盡最大力量來遵守十七條協議，但是中國當局一直進行干涉。到一九五五年年底，鬥爭已經在康省開始了，這個鬥爭在一九五六年中變得嚴重起來。後來，在進行的鬥爭中，中國武裝部隊摧毀了許多寺院。許多喇嘛被殺，大批僧人和官員被抓去在中國修築公路，對行使宗教自由權的干涉增加了。

從一九五九年二月初起，西藏人同中國的關係公開地變得緊張起來。達賴喇嘛在事前一個月曾同意到中國總部看文藝表演，而日期突然規定在三月十日。拉薩人民擔心達賴喇嘛可能受到某種傷害，因此，大約有一萬人聚集在達賴喇嘛在羅布林卡的夏宮，阻止達賴喇嘛去看演出。以後，人民自己決定組成一支衞隊來保護達賴喇嘛。大批西藏人來到拉薩街頭，舉行示威反對中國人統治西藏。兩天以後，數以千計的西藏婦女也舉行示威，抗議中國的權力。盡管人民舉行了這種示威，達賴喇嘛和他的政府還是竭力維持同中國人的友好關係，並且設法同中國代表進行談判，研究怎樣才能最好地給西藏帶來和平並且使人民安心。在進行這些談判的時候，中國人派了援軍來加強他們在西藏的駐軍。三月十七日，向達賴喇嘛的宮殿打了兩三發迫擊砲彈，幸而砲彈都落在附近的一個池塘裏。在這以後，顧問們認識到對於達賴喇嘛本人身的危險，在那種困難的情況下，對於達賴喇嘛、他的家庭成員以及他的高級官員來說，離開拉薩就成爲十分緊迫的了。達賴喇嘛願意表明，他是出於他自己的自由意志，而不是被劫持離開拉薩到印度來的。是由於他的人民的忠誠和熱情支持，才能夠從一條十分艱難的路線逃出來。達賴喇嘛所走的這條路線包括渡過拉薩河和雅魯藏布江，通過山南地區、雅隆谷地和錯那宗，然後才到達丘坦窩附近的印度邊境。

一九五九年三月二十九日，達賴喇嘛曾派遣兩名使者越過印度西藏邊境，要求印度政府允許他進入印度，在那裏避難。達賴喇嘛極其感激印度人民和政府的自發的和熱烈的歡迎，以及給予他和他的隨行人員的避難權。

印度和西藏有着一千年的宗教、文化和貿易聯系，對西藏人來說，印度一向是誕生了佛祖釋迦的文明之國。達賴喇嘛對他在安然到達印度時從印度總理和他的同事們那裏收到的好心問候深深感動。達賴喇嘛已經覆電對這些問候表示了感謝。達賴喇嘛在丘坦窩附近的卡門邊境地區進入印度以後，他受到印度政府官員的尊敬和殷勤招待。達賴喇嘛希望藉此機會表示他對印度政府的官員如何極好地管理這個地區的，使他在那裏的旅行盡可能地舒適。

達賴喇嘛現在將前往穆蘇里，他希望在今後幾天內到達那裏，他將在那裏思考他的未來計劃，如果有必要的話，就將立即說明這些計劃。他的國家和人民經歷了一個極爲困難的時期，達賴喇嘛目前所希望說的只是表示他對於西藏遭到的悲劇深感遺憾，並且熱誠希望這些困難很快就過去，而不再流血。

達賴喇嘛作爲西藏一切佛教徒的精神領袖，他最關心的是他的人民的幸福，以及保證他的神聖的宗教和他的國家的自由永遠揚光大。

達賴喇嘛再次表示感謝，同時希望利用這個機會，向他在印度和國外的一切朋友、同情者和信徒表示真誠地感謝他們向他發來的許多表示同情和關注的電報。

# 評所謂達賴喇嘛聲明

（上接第一版）

……聲明說人民解放軍在三月十七日以前就向拉薩和西藏增援，以及「三月十七日，迫擊砲朝着羅布林卡宮打了兩三砲」，這完全是徹頭徹尾的捏造。編造謊言的人給自己預先開了一道後門：「幸而砲彈都落到附近的一個池塘裏去了」。但是，解放軍既然要進攻，爲什麼偏偏只打兩三發砲彈，而且在打進了池塘以後，就不多打一發呢？

## 是「顧問們」認爲要離拉薩

聲明中關於達賴喇嘛離開拉薩的說法也很引人注意。它說，「顧問們認識到對於達賴喇嘛本人身的危險，在那種困難的情況下，對於達賴喇嘛、他的家庭成員以及他的高級官員來說，離開拉薩就成爲十分緊迫的了。」這一段話表明，並不是達賴喇嘛本人而是所謂「顧問們」認識到要離開拉薩。這是屬於達賴喇嘛被劫出拉薩的真相的無法掩飾的流露。達賴喇嘛三月十一日給譚冠三將軍的信中說：「反動的壞分子們正在藉口保護我的安全而進行危害我的活動」；三月十二日的信中又說：「昨天我通知噶廈，責令非法的人民會議必須立即解散，以保衞我之名而狂妄地進駐羅布林卡的反動分子必須立即撤走。」這一切說明三月十七日以後達賴喇嘛被叛匪包圍起來，並在三月十七日被劫走的。聲明所謂「出於他自己的自由意志，而不是被劫持」云云，成爲不攻自破的欺人之談。

## 聲明使用的第三人稱 疑爲別人強加於達賴

聲明中有種種跡象使人懷疑它究竟是不是達賴喇嘛本人的聲明。第一，聲明的內容同達賴喇嘛本人過去八年中所發表的許多談話和文章，直到三月十日叛亂發生後達賴喇嘛的三封親筆信，直至一九五六年達賴喇嘛在印度的時候，他在同周恩來總理的談話中也沒有表示過這次聲明中那種分裂祖國而迎合外國侵略者的觀點。第二，這個聲明是以達賴喇嘛本人的第三人稱的形式發表的，可是在聲明中卻找不到一個第一人稱的「我」字，一律是第三人稱的「他」字，這完全不是西藏文體，而是某種歐洲文體。聲明中的某些概念和詞彙是外國的，例如所謂「中國的宗主權」就是英帝國主義首創的，英國的所謂宗主權就是在承認中國中央人民政府和西藏地方政府的文件中從來沒有使用過這種字樣。現在西藏的這一個叛亂集團，完全是英國人培養起來的。印度的擴張主義分子繼承了英國的這一份不光采的遺產，所以這個班子中的人們的心思，是要通外國，向着印度，背着祖國的。你看，他們雙方是何等親熱啊！簡直卿卿我我，難捨難分。聲明中的有些詞句，同近來某些外國的報刊和政治家談到西藏叛亂事件時的詞句，十分近似，例如「西藏人和中國的漢人是不同的」、「達賴喇嘛是佛教徒的『精神領袖』」，等等。從以上的情況看來，人們有理由懷疑，這個聲明不是達賴喇嘛本人的聲明，而是別人強加於達賴喇嘛的。

## 實使西藏成外國殖民地 聲明大談所謂西藏獨立

這個聲明說了一個真理，就是西藏人同漢人不同。這個真理適用於蒙古人、滿人、維吾爾人、回人、在廣西的僮人、南方幾省的苗人和瑤人以及其他幾十個少數民族，他們都不同於漢人。但是所有這些少數民族並沒有要求獨立，他們都是在祖國的大家庭內建立了自治區、自治州、自治縣。西藏幾百年來已經是中國歷史上的一個成員，但是，從來不是獨立國。世界上也沒有一個國家承認西藏是個獨立國，同西藏發生外交關係。現在忽然說要西藏獨立了，實際上就是要使西藏變爲外國的殖民地或者保護國。這就是所謂西藏獨立的實際內容。在目前發表這個聲明，人們不禁要問：這是不是企圖把達賴喇嘛重返祖國的道路堵塞呢？這是不是企圖造成一種形勢，迫使印度政府允許西藏叛亂分子在印度進行反對中國的政治活動呢？

## 藏族人民紛紛支持平亂 叛亂不要很久就會結束

北京的觀察家指出，在印度提斯浦爾發表的這個聲明除了使西藏人民更加認清西藏叛亂分子的真面目以外，對於西藏最近的局勢不會發生任何影響。聲明中說希望西藏的叛亂不要很久就會結束，這倒是切合實際的。一個多月以前爆發的叛亂不但迅速被粉碎了，而且在拉薩地區的叛亂已經被平息。人民解放軍部隊已經在平叛戰鬥中獲得了很大的勝利。在過去幾天中已經控制了喜馬拉雅山北部以南地區的通道，而且叛亂分子已經逃到印度去。在平叛戰鬥中，當地的藏族人民完全站在人民解放軍這一邊。不但流血的事件過去了，而且落後、黑暗、殘酷的舊西藏也將成爲過去。

# 泳季初臨 淺水灣昨發生慘劇

## 集體旅行 冒浪扒艇
# 五名學生覆舟一人滅頂
### 四艇婦奮勇駕艇將四人救起
### 失蹤者母親聞訊後痛哭欲絕

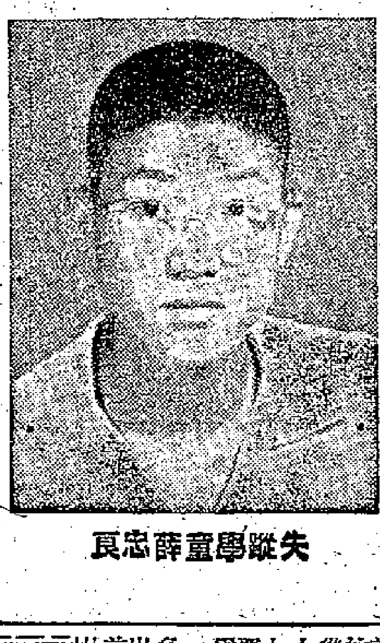
失蹤學童薛忠良

【本報訊】游泳季節剛開始，淺水灣泳場昨天首次發生舢板翻覆，學童墮海失蹤慘劇。遇溺的學童共有五人，其中四人幸被附近艇婦撈起，入醫院施救後無礙。另一人已沉海底，泳場救生艇及水警輪在現場打撈久無所獲。失蹤者的母親，後來在沙灘上哭得死去活來。

覆舟遇險的學生姓名是：㊀薛忠良，十七歲，住北角英皇道大廈五樓，已失蹤；㊁吳友華，十七歲，住和富道二十六號三樓；㊂吳澄源，十八歲，住英皇道三三〇號二樓；㊃黃家柱，十七歲，住英皇道三四九號二樓；㊄陳滿鑵，十六歲，住灣仔。他們同在跑馬地雲地利道三育中學英文部讀第二年級。據說，該校昨天舉行春季集體旅行，參加的學生有小學六年級及英文中學一、二、三級，總共百餘人，由校主任梁某及四名班主任率領，一行於上午九時左右到達淺水灣。

失蹤的薛忠良，據說初時不欲參加這次旅行，後來經受同班同學催促，遂與其餘四人聯袂從統一碼頭乘巴士出發，略遲於大隊一小時左右到達目的地。他們隨便玩了一會，又提議租艇。於上午十一時五十五分向舢板租賃處的艇主林恩租得第十三號小艇，預付一小時租金二元及五元按金。這種小艇照規定只能載二人，最多三人，超出三人就算違法，且隨時有覆舟危險。但五學童皆疏忽這一點，一同登舟，初向余仁生別墅的山邊搖去，其時風急浪湧，舟行甚速，不久便到達深水灣與淺水灣之間的啟波灣。這一處因爲地勢關係，海水是出名的湍急。十三號艇負荷既重，欲順水飄流則可，欲反棹歸舟十分困難。據說，五學童至此已知事情不妙，曾出盡全勁搖艇返淺水灣，惟小艇仍向相反方向前進。在無可奈何下，大家提議穿泳衣的黃家柱落水推艇，希望一來減輕艇重，二來獲得外力幫助。殊不知黃慌忙落水時，小艇一側，瞬眼翻覆，五人均落入水中；陳滿鑵手快，抓着艇頭，勉強浮身水面呼救，其餘各人拚命掙扎，苦於水流湍急，平日雖略懂水性，此時一點施展不出來。首先發覺此一慘劇的，據說是附近山畔建造別墅的泥水工人，他們見人命交關，遂拋棄工作，在山頭高聲呼救。

## 遊艇很小應限人數
## 救生範圍也該擴大
### 昨天海灣浪大另一艇亦曾遇險

跟着，啟波灣上停泊的幾隻蛋仔艇，也看到覆舟險象。可惜此時漁人全部出海操作未返，只有少數老弱婦孺在家，而婦女們完全不懂水性。四十八歲的艇婦王阿木顧不了危險不危險，大聲招呼媳婦黎大眼（二十二歲）過來，雙雙搖漁艇上的小舢板出海救人；同時，還有兩姉娌布樹梅（二十八歲）、羅金妹（三十歲），雖則各人身上都負着一個出世二、三月的嬰孩，也冒險放舢板出海救人。這兩隻小艇逆水向出事地點進發，冒着強風大浪，羅金妹的船槳幾乎搖斷了，手指節起「枕」，仍然一心救人；約十分鐘後，她們到達即將沉沒的學童身旁，首先將抓着小艇的陳滿鑵救起；結果每隻小艇救起了兩人，卻不見第五人的影蹤，可能已於數分鐘之前滅頂。後來淺水灣泳場的救生員及水警輪在此打撈許久均無所獲。救起的四人，全被送入瑪麗醫院施救，當晚康復返家。

慘劇發生後，淺水灣頭當場騷動，有人責怪該處救生設備未如人意，救生員照顧不到更廣的地點；否則有熟水性者潛水救人，當不致發生慘劇。下午三時，失蹤學童薛忠良的媽媽，聞訊趕往沙灘，當獲悉兒子可能滅頂時，當場頓足痛哭，叫生叫死，目睹者無不動容。據說，薛的父親是個手襪廠商，有五子女，失蹤者居長，且爲大婦獨出，平日讀書頗用功，無怪乎其母悲慟欲絕。

又據說，前此舢板被困於啟波灣者，已有多次，每次均由附近漁艇救離險境。昨天出事前，已有七名三育中學的小學生划艇受困，未幾亦由漁人救返。還有人說，昨天翻覆的那隻十三號舢板在去年已翻覆一次；有迷信者，以爲號碼不詳，提議修改，卻忽略了艇身太小，負荷太重的原因。如果出租舢板者能在辦事處前貼一布告，當可減少此類不幸事件。

奮勇搶救墮海學童的四艇婦：（上右）黎大眼，（上左）王阿木，（下右）布樹梅，（下左）羅金妹。（本報攝）

## 立法局明舉行例會 租務問題未入議程

【本報訊】港府立法局本星期三舉行例會時，議程共有四項：（一）由財政司動議批准一九五八年末季政費追加撥款；（二）公衆假期修訂條例，將學校假期「帝國日」改稱「聯邦日」；（三）二三讀徙置修訂條例；（四）二三讀公共填海工程條例。

中和疾勁東風。天陰，早上有雨或驟雨，下午短暫時間天色頗好。

高潮：凌晨二時四十三分，上午八時五十一分
低潮：下午二時五十四分，晚上九時廿一分

# 美國執意限制港貨 並圖向港工業埋手
### 竟說港商已考慮「自願」分散輸美貨種
### 官方公開鼓勵資本家向港投資

【合衆國際社華盛頓十八日電】美國商業部門說，大部分的香港紡織業者正在考慮採取措施，以減少他們因向美國市場出口紡織品而受到的回響。美國官方刊物「外貿週刊」在談到最近的這個問題時說：「在一九五八年，香港輸往美國的品種不多的棉織衣類達二千四百萬美元，比前一年增加一倍。由於受到美國製造商要求限制進口的壓力日增，美國政府官員曾就這個與香港貿易的問題與香港製造商舉行討論。」

該刊物說：「大多數的香港製造商正考慮利用多樣化的出產品以減輕這一局勢。」美國商業部門的一個官員說，這是他自從在二月間在香港舉行談判後，他個人從美國駐香港當局和商人的函件及商業部長助理亨利·邵恩斯向領事館的報告中參考得來的。這些函件和報告使得華盛頓方面得到鼓舞，即香港商人將自願地調查他們與美國棉織品製衣商在美國市場競爭突然地增加的事情，這種競爭曾集中地表現在乳罩、棉織品襯衫及其他一些品種。

這些官員說：香港輸出分散至更廣大的棉紡品類，使不致對美國工業任何一部分的市場太深的介入，就是邵恩斯所要求而且是某些大廠家所贊成的長期解決辦法。

「外貿週刊」說：「外國對香港製品所作的限制的努力，其中最重要的是穩定棉織品運往聯合王國的一項安排，棉織品佔百分之六十以上，聯合王國是它的棉織品的主要市場。」

它建議美國資本家考慮香港可以輸美的下列貨品：以沙籐和竹製傢俬、刺繡品（包括抽紗、網緞）、象牙、玉石雕刻、小木器、裝飾花、漆器、手繪紙、土產食品。

它又說：「香港仍舊是可以發展美國商品的一個有吸引力的市場。」

香江漫話

## 請當心點！

邵恩斯回美之後，美國限制港貨輸入的態度，更爲明朗和堅決了。

他們說，香港的乳罩、襯衫等等輸美太多，遭到美國此類商人的反對，所以要港商「分散」輸美貨品的品種，轉移到竹器、象牙雕刻、綢緞等等上去。

其實，竹器、象牙雕刻、綢緞等等輸美，也同樣會有「美國此類商人的反對」的，那不是要再來一個「分散」？

今天把製乳罩、襯衫的廠商「分散」垮了，明天又要把經營竹器、象牙雕刻、綢緞的廠商「分散」垮。分散來，分散去，垮的是香港廠商，佔便宜的是美商。

何以言香港廠商垮了，美商會佔便宜呢？

你沒看，美國政府已經公開鼓勵美商向香港投資了麼？

在香港辦工廠的朋友們，請當心點！

## 安全第一

弄潮季節到了。居住環境擠迫的香港居民，無疑地，海灘是夏天的最佳去處。

俗語說，欺山莫欺水，弄潮兒可千萬當心。昨天發生一宗舢板翻覆、學童墮海失蹤慘劇，是值得人們警惕的。

安全第一，必須成爲每個到海灘去的人的信條。

昨天翻覆舢板墮海的都是少年，而且是由教師帶着去旅行的學生。這點，更應引起教師、家長們的注意。帶學生、子女到海灘去，切記要照顧周到，少年學童是不大懂事的，他們不大懂得何謂危險。做教師、家長的，寧可自己辛苦一些，多做防護工作，這樣才不致有使學生、兒女發生沒頂的事情發生。

方辭

# 數十萬工人一致的意見
## 要求港府維持生產救濟失業停止加租
## 應該恢復勞校津貼撥地建工人大會堂

【本報訊】工聯會前日舉行的代表大會上，主席團執行主席楊光就各工會代表討論的結果，作了綜合發言。

楊光說：今年，工聯第十二屆代表大會是處在香港生活境日趨困難的情況下舉行的。工人失業嚴重，生活水平下降，加租拆遷構成威脅，勞校津貼被停止，會堂撥地遭拒絕，工人生活既不安定，福利事業復受限制，全港各業工人，對維護工人切身利益、福利要求更形迫切。今年，又逢祖國建國十周年，祖國更大更好更全面躍進，人民公社的鞏固發展，建設喜訊不斷傳來，可以預見，全港工人同胞被祖國的壯麗前景所鼓舞，我們充滿着信心，堅定前進。

### 失業工人超過六萬

楊光說：綜合各工會代表發言反映，當前工人的處境情況是：「一、工人失業情況更加嚴重，在業工人勞動強度加強，生活水平顯著下降。據不完全的初步估計，目前海員失業超過七千人，建築業工人失業和半失業有三萬人，紡織染業工人失業和半失業有一萬一千人，五金工人失業超過六千人，內衣工人失業和半失業有一千五百人，搪瓷工人失業和半失業有一千人，九龍船塢已有六百人，太古船塢五百人開始輪工，而海塢閉廠除人還未安置就業的達四百五十八人，海軍工人又被逐批裁員。單就這幾個行業失業和半失業人數計算，就已超過了六萬人。

### 美資工廠剋薄工人

「同時，各行業採用新機器速度加快，工人勞動強度普遍增加，特別是美資工廠情況更見嚴重，如美資內衣工廠，生產速度比一般廠增加五倍至七倍，每日每人成千件衫過手，做到頭暈眼花，嚴重損害工人的健康。

「當前工人生活水平顯著下降，七成以上的工人，工資被削減，有些工人且降爲技工，技工降爲雜工，一般每月被削減了卅元，甚至被減去成百元。如織造內衣、五金等行業，往往以出新花款，變相把工人的工資下降三分之一或四分之一。今年每月平均收入只得六十元，與一九五六年平均每月一百元相比較，下降四分之三。加以今年加租加稅，物價上漲，更使各業工人生活苦不堪言。

### 拆遷加租工人失所

「二、加租、拆遷、水荒、加稅、嚴重威脅工人生活。最近，港府提出撤銷租務管制，筲箕灣、九龍東頭村、紅磡等地區的屋宇、木屋又遭拆遷，目前香港工人的居住條件本來已經很惡劣，大多數住在舊樓和木屋區，根據去年統計，住木屋的有二十七萬人，住在天台的有六萬至七萬人，其中不少就是我們工人。不少工人因爲拆遷加租的影響，被迫露宿街邊、住樓梯，甚或被迫在不見天日的山洞、防空洞中棲身。有些工人還因爲上文加租，連床位也住不起，而遷到柴灣、打鼓嶺、荃灣、沙田去自搭木屋，每日要絕早起身返工，連休息亦被剝奪，對於工人、居民居住問題，當局不但未有設法解決，反而倡議解除租務管制，到處拆遷，這些措施勢必引起社會更大不安，造成更多工人流離失所。」

### 勞校津貼不應取消

「三、工人福利事業發展遭受限制，增加困難。勞校是我們港九工人團結及社會人士支持，辛辛苦苦辦起來的福利事業，十多年來，在解決工人子弟教育問題上，爲工人減輕了不少困難，總計受到勞校教育的超過二千人，現在還有四千多子弟在勞校就讀（工人夜校未計在內），而教育司竟然一筆抹煞勞校成績，藉口『管理不善』，停發勞校津貼。這是我們港九每一個工人所不能容忍的。

### 不滿港府拒撥土地

「籌建工人大會堂是爲了使各業工人，有進行正當文娛康樂活動和休息的場所，工聯會發起籌款百萬，現在已突破指標，超額完成。要求港府發地興建，雖經歷次交涉，據理陳詞，但是港府當局以公益爲由，斷然拒絕全港工人的合理要求，使工人大會堂興建增加困難，港府當局這種限制工人福利的措施，我們全港工人非常憤慨。」

楊光說：「針對當前香港工人生活處境，經過各業工會代表們熱烈討論，集體研究，反映了今天全港各業工人的共同意見和要求是：

### 港府應該救濟失業

「㊀維護工人職業生活，維護工人居民共同利益；要求港府當局維持生產，救濟失業，維持就業，恢復勞校津貼，安置失學兒童，撥地建大會堂，停止加租措施，立例管制新樓，多建公立醫院，設法解決水荒。香港各大公用事業、船塢等資方，應興建工人宿舍，減低租值，改善管理，並對工人子弟就學，切實協助解決困難，發給助學金，減輕工人負擔。

「㊁進一步辦好工人福利事業，不管任何困難，信心堅定不移，勞校一定辦下去！大會堂一定建起來！開展工人文化體育活動，推動工友讀好書、睇好報、看好電影，提高文化，學習技術，發展工人歌詠、戲劇活動，舉辦工人各類球類、各項體育活動，使工人身心得到健康的發展。

### 親美分子應早悔悟

「㊂必須加強各業工人間的聯系，擴大團結。目前工聯團結的主張已深入人心，全港工人團結愛國情緒空前高漲，我們相信在個別親美死硬分子控制下的工會屬下的大多數工友，都是有民族自尊心的，而甘心爲美帝賣命只是極少數的人，我們歡迎受騙工友返回工人大家庭，對那些受美帝利用的分子，我們希望他們認清前途，回頭是岸，跟美帝走，只有絕路一條，幡然悔悟，工人團結的大門是永遠敞開着的。」

### 全港工人更加團結

楊光最後說：「我們香港工人今天的處境雖然困難，香港經濟走下坡，工人生活必然苦下去；但是，形勢一天天對我們有利，祖國強大的鼓舞，使我們有足夠的信心，逐步克服前進道路上的困難。讓我們全港工人一道，爲擴大工人團結，辦好福利，提高文化，維護工人職業生活，維護工人居民共同利益，共同努力，爭取一年比一年更大的成就，以歡欣鼓舞的興奮心情，來迎接祖國建國的十周年。」

## 英軍警廿八演習 交通將臨時管制

【本報訊】港府新聞處消息：本港軍警將於本月二十八日（星期二）下午六時至十一時舉行一項短期聯合演習。演習目的，在於考驗軍警執行任務時維持治安的力量。在舉行演習前後不久及舉行演習期間內，將會大量調動軍警。所有參與演習者將採取嚴格治安預防措施。此外，或須在道路上設立障礙物，及變更交通路線。因此，對於車輛及行人，可能發生若干妨碍，但有關當局將盡量減少種種不便。在較隔離的地區內，或將發生假想事件。港府發言人稱：他不能透露發生假想事件，臨時交通改道及設立障礙物之地點。該發言人又稱：舉行上項演習主旨，在於考驗所有各部隊緊急情況之反應情形。

## 九龍今晨改交通 看閱兵當心扒手

【本報訊】今天上午，九龍加士居道舉行英女皇壽辰英軍閱兵儀式。九龍方面交通將有大變動，部分巴士或停駛或將改道。

【本報訊】警方通告：今日（星期二）英女皇壽辰閱兵典禮在九龍方面舉行時，各觀看熱鬧之人，提防剪綹扒手乘機活躍。

## 今日公衆假期
# 九巴增線加班
### 郵政總局上午辦公

【本報訊】今天爲公衆假期，洋行、銀行、學校及各大社團均依假一天。郵政局今日停止派信一天。港九郵政總局由上午九時至中午十二時辦公，郵箱由上午八時至晚上八時照常開放；上環、北角及深水埗分局由上午十時至中午十二時辦公；其他各分局均休息一天。港九巴士今日增車行走郊外線，九龍巴士公司並增開十六號C線（佐敦道碼頭至青山新墟），油蔴地小輪公司離島線小輪則按照星期日班次行走。

## 昨獲雨兩吋

【本報訊】昨天又得雨二點二九吋。自今年一月一日以來，得雨達十三點六四吋，而歷年同期平均雨量則僅爲九點二九吋，兩相比對仍多四點三五吋。

## 停車吃角子老虎
# 中區到處豎錶桿
## 兩小時吃進五角
## 每天可吞四萬元

【本報訊】據新聞社消息：目前在中區一帶已劃入停車收費的街道有十四處，豎立裝錶錶桿有一百五十三枝。以每一錶桿管理兩個車位計算，則上述街道共有收費車位三百多個。此種地帶，以前都爲免費停車者，且多豎有「只許停私家車」之牌。據停車當局向英國訂購的收費錶，尚有一萬多個，當會在港九各地認爲適當之地帶，陸續豎立，以收取停車費用。

根據去年港府憲報公佈路旁停車收費時間：「由星期一至星期五，每日由上午八時至下午六時，星期六由上午八時至下午二時，公衆假期不包括在內。其收費辦法，凡私家車停泊兩小時收費五角。」根據上述辦法，以一萬個錶計算，若每錶管一個車位，一日只以八小時計算，則每一錶可收二元，一萬個錶，則每日可收二萬元，若每錶管兩個車位，則每日收入有四萬元。

筆金龍金 最新產品
套筆金鍍
方大貴名
尖金型新
利流寫書
中國雜品出口公司天津分公司
地址：天津大沽路114號 電報掛號 SUNDRY 天津
香港代理處：華潤公司 中國銀行大廈
香港經銷處：中孚行 文咸西街33號電話：43437
中華書局 大道中50號電話：20683

SWISSAIR 瑞士航空公司飛機
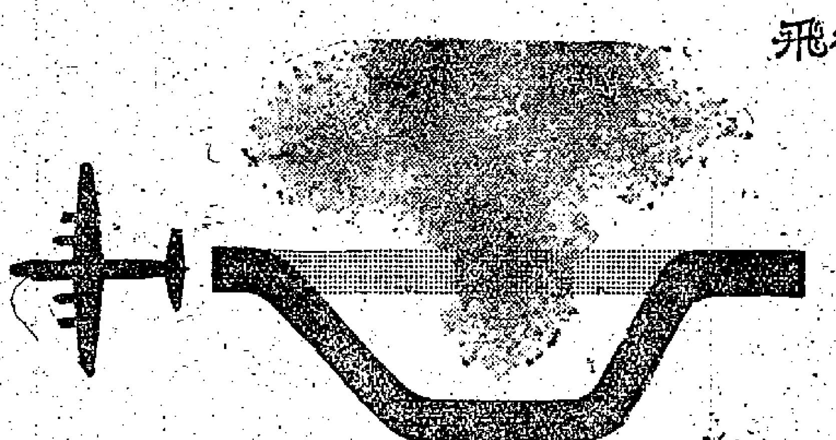
全安利順 界世行飛
備設機客型巨擎引四
里十五百一在能達雷
先預氣天劣惡察預外
順全安爲最行飛避遠
應供敞寬貴華位座利
食膳美精士瑞
請乘
瑞士航空公司飛機
總代理：國泰航空公司
定座電話：三二六二一・六四〇七二・二七一六〇
貨運電話：六四〇九一・六四〇四五・或各大旅行社

啤美泉玉
牌泉玉
神怡和柔・辣不香清

Schweppes
載餘十六百一譽享名馳界世

# 李生報告工聯會一年工作

【本報訊】港九工會聯合會理事長李生前日在工聯代表大會上作了工聯一年工作報告。他在報告中首先列舉了許多事例，指出過去的一年，是香港工人愛國團結空前高漲的一年。這期間，工聯會關心工人疾苦，依靠全港各業工人努力，為維護工人職業生活，維護工人居民共同利益，進一步辦好工人福利事業，減輕工人生活困難，做了許多工作。

## 美帝行兇炸死海員工人

李生在談了有關香港工人大會堂的情況之後，接着談到去年四月間，美帝國主義協助印尼叛軍，以飛機轟炸掃射和平商船，造成香港海員工人九死九傷十失蹤的悲慘事件。全港工人紛紛集會，社會輿論一致聲討美帝的暴行。全港工人和各界人士，對受害的海員家屬都寄予無限的關懷同情，紛紛解囊捐款，慰問遺屬。工聯會代表了全港各業工人，撥款白米和食物給遇害的海員遺屬，向她們表示親切的慰問。

## 工人決心把勞校辦下去

李生在談到工人要求恢復勞校津貼的問題時指出：勞校是港九工人的重大福利，也是香港的一項社會福利。工聯會一向認為，失學問題是香港嚴重的社會問題之一，解決失學問題，教育當局負有最大的責任，工聯會也有歷屆主張，教育當局多辦學校，協助社會團體、慈善機構廣設義學，扶助私立學校，以減輕失學的嚴重情況。港九工人也本此精神，排除萬難，創辦勞工子弟學校，十二年來，工人子弟在勞校均受到良好教育，學好了文化，培養好品德，並獲得軍隊、電工知識；在家務上幫助家務，畢業後出來為社會服務，成績卓著。勞校辦理得好，社會人士交口稱譽。他說：教育司以「管理不善」為由取消勞校津貼，企圖使勞校辦不下去，這種限制工人福利的措施，激起了全港工人的反對和抗議，工聯會為此發表意見，並派出代表交涉，要求教育司重視輿情認真考慮，迅速恢復勞校津貼。勞校是工人的重大福利，為了維護工人的切身利益，我們港九工人一定要把勞校辦下去，而且辦得更好。

## 醫療文教體育工作均獲發展

李生在報告醫療福利工作時說：一年來醫療所，根據工人的要求，着重在醫好疾病、保證安全、便利工人、減輕負擔方面進行改進工作，成績很好，受到工人的熱烈歡迎。李生說：展開工人文教工作是十一屆二次代表大會的重要決議。工聯會根據工人的迫切要求，推動協助各工會開辦技術研究班、文化班、識字班，推動了各業工人讀好書好報，同時協助各工會舉辦回鄉觀光旅行。一年以來，港九各業工人在文娛、康樂、體育活動方面也有了蓬勃的發展。

李生接着說：工聯會對於維護工人職業生活，一貫關心重視，對工人保障職業生活的要求積極支持。一年來香港工人的勞資糾紛甚多，單紡織染業就有五十五宗，比較大者有海塲、煤氣、五金和調整公務員薪津的鬥爭，依靠工人的團結都取得了重大的成就。李生在談到海塲開廠除人糾紛時指出，海塲工人失業的仍有四百五十人左右。對於失業工人的職業安排和生活上的困難，塲方與港府今後應切實負責解決。

## 關心工人疾苦維護居民利益

李生說：工聯會不但一貫關心工人疾苦，對工人與居民的共同利益也是積極維護的。今年三月，港府立法局有人提出撤銷租務管制，引起全港工人、居民的反對。工聯會為此發表意見，要求港府不要撤銷租務管制，並對新建立例管制，保障工人居民的居住問題。同年，港府突然嚴厲制水，每日供水三小時，嚴重威脅着工人居民的日常生活，工聯會為此發表意見，要求港府立即延長放水時間，在人口稠密地區廣設街喉，增加水壓，同時負起責任，多修建水塘，並採取有效措施，尋求食水的根本解決。李生說：一年來，工聯會對嚴重失業困難的大澳鹽業、礦業工人進行救濟。各業工會關懷失業工人生活，如洋務、海塲、紡織染、太古、鐵路、鐵器等工會在春節對失業工友分發白米、臘味，致以親切的慰問和關懷。

## 堅決維護同胞愛國權益

李生說：去年五月以來，港府當局採取一連串限制和干涉我們的愛國權益的措施，如干涉學校及其他學校懸掛國旗和舉行愛國儀式，採用台灣與香港的蔣幫出版的內容反動荒謬的教科書，強行封閉中華中學校舍，並限制祖國電影的放映。港府當局這些對中國同胞極為無理的措施，激起了全港工人、各界同胞和祖國六億人民的憤怒，為了維護港九工人同胞的愛國權益，工聯會與全港同胞一起，對港府當局提出了嚴重的抗議，要求當局尊重港九工人同胞的自由，停止一切敵視新中國的陰謀活動，在祖國外交部的嚴重抗議下，在全港工人同胞一致抗議反對下，維護了自己的愛國權益。

## 大批技工回穗參加建設

李生說：在社會主義祖國大躍進的鼓舞下，過去一年全港工人同胞掀起了空前的愛國高潮，具有愛國傳統的香港工人響應了祖國的號召，一批批技工回穗參加建設，把技術獻給祖國。回穗被送到北京和東北參觀學習。過去一年，是香港工人愛國大團結的一年，在祖國大躍進有利形勢鼓舞下，港九工人更加熱愛社會主義祖國，實現大團結的願望是更加迫切。有魚欄、理髮、打石、綠香、鑿船、太古車塘、廣叢堂泥水、百職等工會先後參加了工聯會，擴大了工人團結的隊伍。同時，各業工人未有參加工會的工人紛紛要求參加工會，在美蔣控制下的工會中的許多工人，進一步認識大局，看清前途，堅決擺脫控制。人大會堂的捐款工作，許多紗廠不少受美蔣欺騙的工人還熱烈支持工人大會堂，在社會主義大躍進今天，共同為工人福利出錢出力，洪流是勢不可擋的。實現全港工人大團結的前景已經展現在我們的面前。

## 堅持團結福利愛國的方向

李生最後說：過去一年，工聯會根據工人意見要求，堅持一貫正確的團結、福利、愛國的方向，依靠全港各業工人的共同努力，爭取社會各界的支持，取得了很大的成就。但是香港經濟日走下坡，我們工人生活必然繼續惡化，這就更需要我們用團結的力量，維護工人的職業和生活，進一步辦好工人福利事業，一定要建成大會堂，開展工人文化體育活動，進一步擴大全港工人團結的躍進。今年迎接國慶十週年，祖國建設將更大更全面的躍進，全港工人愛國團結情緒必將更加高漲，我們滿懷信心，堅持着一貫正確的方向，一定能夠爭取一年比一年更大的成就。

# 中華總商會主辦 同穗交易 同鄉觀光 圖片展覽

## 今天下午二時在九樓禮堂開幕 一連四天展出明天起全日開放

【本報訊】香港中華總商會主辦同穗交易同鄉觀光圖片展覽，定今天（廿一）下午二時在該會九樓禮堂展出，一連四天，至廿四日止，明天起每日展出時間，由上午十時至下午九時，歡迎各界人士到場參觀。

此次展出圖片，計約二百六十餘幀，舉凡港澳工商界匯穗參加交易活動狀況，暨各地名勝文物及地方建設等，均在精美的鏡頭下，構成美麗畫面。關心工商狀況及愛好攝影藝術者，不要錯過機會。

# 被裁海軍華員入閘被阻受傷

## 勞工處接受傷者的投訴

【本報訊】據香港政軍醫華員職工會消息：四月十八日香港英海軍部實施裁減第二批十七名員工，當日有些員工曾被介紹去別處見工，因該日是周末，很多手續還未辦妥，而且又未獲得切實安置職業。昨晨七時四十分被裁的員工依例照常上班，平日大道東金鐘兵房海軍添馬艦總部的大門是洞開的，昨晨卻被關閉，只留下一狹縫僅容一人通過。當時大部分海軍部員工經已入內，被裁的輪機工陳錦炎首先進入狹縫，警衛大門的英守衛命其出示通行證，負責檢查的守衛把陳的證件號碼念出後，突然有數名海軍守衛趨前包圍他，不發一言便奪取陳錦炎所持證件。陳錦炎覺得手掌疼痛，把手一鬆，證件即被兩名守衛撕去，右手中指及無名指被割破流血，身上穿着的白色海軍制服沾染得血漬斑斑。海軍守衛接着把留下供人出入的狹縫也關閉起來，不理受傷的被裁員工申訴。有些較遲到的海軍員工被指命由海塲大門進入返工。在混亂中有個被裁的員工胸部也捱打了兩拳。

經已進入金鐘兵房的海軍員工聞訊，對此事非常關心，紛紛到正門查詢眞相。當時在塲的海軍軍官認為受傷者是被裁的解僱員工，與在職者無關，拒絕解釋理由，更加引起在塲員工不滿，一致列隊表示抗議。海軍部的員工代表聞訊趕來，經了解情況後，為着爭取事件和平解決，向在塲的英軍官提出保留交涉權利後，便通知受傷的員工前往勞工處投訴，並勸告抗議的員工回去開工。

據悉：受傷的被裁員工往見勞工處，由景韓副處長接受投訴。景韓對受傷的員工說：希望傷勢不嚴重，希望早日痊愈。並答允向海軍部查詢後，約於明日予以答覆。

# 蘇北同鄉會昨天告成立

【本報訊】香港蘇北同鄉會昨晚六時，假座新雅酒樓舉行成立暨第一屆理監事就職典禮，請華民司胡克銘主禮。首屆理事長朱伯奇，副理事長余龍生、蔣超海，秘書長蔣超海（兼），財務主任朱啟丹，總務主任朱榮棣，組織主任張文毅，福利主任邵鏡人，交際主任朱問調，主任卓厚杏，康樂主任馬鼎父，婦女主任陳太蘋，監事長潘保真，監事蔭桐、朱潔軒、趙化南、韓覺生、王友浩。

# 十四K紅棍判囚獄一年

【本報訊】一名十四K的「四二六紅棍」落網，昨晨在九龍裁判署被判囚獄一年。被告男子名陸少西，卅一歲。

# 商務印書館東區支館開幕

【本報訊】商務印書館香港分館自前年遷回大道中新廈營業以來，因店址寬敞，書刊品種齊全，堪稱為港九有規模的一間大書庫，讀者選購圖書無不稱便。為便利東區讀者，該館現在銅鑼灣軒尼詩道五〇九號增設東區支館，舉凡國內及本港出版的各種圖書、雜誌，包括科學技術、醫藥衛生、青年讀物、兒童圖書、文藝書刊、圖片畫冊、外文書籍、中外文工具書，此外並兼營郵票、集郵用品、各種文教用品，支館佈置不亞於中環分館。該館佈置經已就緒，定明（廿二）日上午十一時開始營業，並舉辦大廉價七天。

# 中總大廈將近四歲 選出專人籌備慶祝

【本報訊】中華總商會為籌備慶祝該會大廈落成四周年紀念，昨召開籌備小組委員會議，席間除商討有關事宜外，並決定了各部門負責人員。計開：款接組——全體常董；及交際組，主要負責人為：張若林、王道安、江紹滄。游藝組——王逸鵬、黃堅、曾德堅、吳瑞昌、趙國華、佈置組——江紹滄、湯秉達。徵募組——張閱少達、吳仲潮、曾德堅、若林、湯秉達、謝鴻熙、高金華、吳定學、何智煌。

# 勒索小學生 黑人物入獄

【本報訊】黑社會勢力侵入學校，昨日又揭發了一個活生生的例子。九龍裁判署昨日審訊一宗黑社會人物恐嚇勒索小學生案，被告名陳智鴻，二十八歲，被控三罪：一、黑社會人物；二、去年六月，在大坑西地區恐嚇勒索男子陳譚恩十元；三、盜竊陳譚恩十元。被告承認控罪後，警方再加控兩罪，但只供法官作判罪時的參考。兩罪是：（一）一九五八年八月間，恐嚇勒索十歲的小學生黃桂榮四十元；（二）盜竊黃桂榮二元。法官判定，前三罪合共罰入獄三十六個月；加控的兩罪作判罪時的考慮。

警方說，這件案件最早發生於去年八月間，有一天，在大坑西一家官立學校念書的小學生黃桂榮，正在球場打球；突然被告走近，出言恐嚇，要黃桂榮拿出四十元給他，否則要加以毆打。黃桂榮回家偷得款項給被告，他只收得二元。隔了大半年，事情一直隱瞞着。到了上月底，黃桂榮在大坑西又遭到了被告，在急忙跑回家去之下，黃父親才在查問之下揭發出這件事，往報警。到四月十四日，被告在九龍城砦被捕了。警方說，事後被告又會恐嚇勒索一個廿歲的青年陳譚恩，去年六月間，陳譚恩在大坑西路上遇見被告，兩人原不相識，被告卻上前要陳譚恩給錢，說自己是黑社會人員，要陳付十元，否則加以毆打！陳譚恩因沒有錢付與，事後陳譚恩迫得向人借得十元，付與被告。

# 李氏宗親辦改選 粉嶺鄉委明就職

▲李氏宗親會改選，選舉於昨日。

社團動態

▲新界粉嶺區鄉事會第五屆新職員定明日下午二時在分會內舉行宣誓就職禮，新主席彭朝仁，副主席李昌、彭永才。

▲西環街坊福利會與香港家庭計劃指導會定明日聯合舉辦一項有關節育知識之講座，在西環街坊會內舉行，時間爲下午八時，聽眾將只限於婦女，男士不受歡迎。

▲中華廠商聯合會消息：工商業管理處函知，本港派赴中南美洲考察團報告書經已出版，每本收費港幣五元。除在工商業管理處三樓九號室可以購買外，爲便利該會會員起見，並託由該會代售。

▲西區婦女會，現舉行籌募福利經費及添置設備經費，並組團秀劇團，粵演粵劇，經已舉出籌募大會全體人員，昨召開籌募大會第一次會議，分配工作，並議決要案多起。

# 通濟新員將就職 樂善堂廿五慶典

▲商業通濟公會定本月廿五日下午二時在威靈頓街九十號四樓該會禮堂舉行第卅七屆理監事就職典禮，下午六時舉行會員聯歡宴會，新任理事長黃藏清、副理事長梁毅達，監事長翁鑑堂已柬請各界人士參加。

▲九龍樂善堂一九五九年度新總理，經定期本月廿五日下午三時，在該堂大禮堂舉行就職典禮，請黃伯芹監誓。昨天舊任主席鄭命光在宣佈開會理由後，隨將印信移交新任主席余近卿接管。


商業消息

▲天津中央製藥廠出品之松樹牌人參精，係採用我國東北吉林省長白山獨有特產野山大參（俗稱大山參），另加配朝鮮高麗參，以最新科學方法提煉而成高度濃縮液體。對內臟器官疲勞過度、神經衰弱及新陳代謝、食慾不振、消化不良、頭痛、失眠、健忘、煩渴、腹痛等有效，常服可延年益壽。人參精用法服量，計每日三次，每次服食十至廿滴，每瓶庄五十C.C.，定價廿二元，可服一百次。

▲杭州馳名補劑「萬年春」自上月運港銷售以來，屢次到貨均迅即爭購一空。「萬年春」係傳統之中藥製劑，採用我國江浙一帶所產最佳桑果並配以純蜂蜜、何首烏及多種貴重藥材經科學製成。對烏鬚黑髮、鎮靜神經、滋養補血有奇效，並能主治神經衰弱、神經失眠、習慣性便秘及慢性關節痛。每瓶只售一元八角。



# 重要聲明

中國出口之人參精、鹿茸精、參茸精、人參精片、鹿茸精片、參茸精片，統由中國土產出口公司天津藥材公司及公私合營廣州藥材出口公司經營出口，計有：

天津中央製藥廠"松樹"牌
松樹牌 TRADE MARK PINE BRAND
人參精·鹿茸精·參茸精

哈爾濱製藥廠"鈴蘭"牌
註冊 商標
人參精·鹿茸精·人參精片
鹿茸精片·參茸精片

天津惠符製藥廠"惠符"牌
人參精片·
鹿茸精片·
參茸精片·

廣州星群製藥廠"星群"牌
星群
人參精

以上各品種係採用我國吉林省上等人參及東北花鹿茸提製而成，暢銷海外各地，功效卓著，頗受各界人士所喜用。近來星洲市場上出現以我國吉林省大華提煉藥廠名義，使用「吉」字商標製做的人參精、人參精片、鹿茸精片等，在市場上銷售。有的客戶不明真象，曾來信詢問，為了辨明真象，茲將情況查實聲述如下：

一、我國吉林省並無大華提煉藥廠，更無「吉」字牌的人參精、人參精片、鹿茸精片等產品，謹希各界人士注意。
二、諸君選購上列藥品時請認明商標牌號。
三、我兩公司經營出口的產品，均由香港德信行有限公司總代理，干諾道西37-39號並分別由下列各號在香港地區獨家經銷：

"松樹"牌人參精、參茸精 華通公司經銷 地址：香港高陞街?8號
"惠符"牌人參精片、參茸精片、鹿茸精片 宏安公司經銷 地址：香港皇后大道中35號
"松樹"牌鹿茸精 華人企業有限公司經銷 地址：干諾道中15-18號

中國土產出口公司天津藥材公司
地址：天津市哈爾濱道33號 電報掛號"5085"天津

公私合營廣州藥材出口公司
地址：廣州市一德西路502-504號 電報掛號"6017"廣州

一九五九年四月廿一日

## 羊城談往

生孔子

康有為自述：「吾少嘗欲自為教主，曰設孔氏之遺書而吹毛求疵，力欲攻之」；但後來却大倡設孔教會、定國教、祀天配孔諸議。他足跡所至，扯起尊聖衛道的旗子，曾使其弟子陳煥章、林澤豐主持廣州的孔教會。陳煥章是前清進士，後來留美，寫有「孔門經濟學」一書，把科舉時代，書院的膏火制度，請自屋可以起公輸，來牽合附會美國的教育制度，居然獲得哥林比亞大學的哲學博士。林澤豐的名氣當然比不上他，但做起事來，另有一手，確然生猛；所以當時廣州的人們，皆知有林澤豐，還替他起了外號為「生孔子」。

# 「生孔子」與「生觀音」

這位「生孔子」不學而有術，家裏饒有資財，屬於「員外」之流。自從到過孔子的故里，瞻仰過車服禮器，習禮於其家。認為展開尊孔事務，先要整肅威儀，才能吸引人們的注目。乃模仿起孔子的狀貌服裝，把自己打扮起來，有時乘轎、有時步行，從他家裏到學宮孔教會，當他出現於市上，途人追逐而觀，指笑為「生孔子」，他竟不在乎。其後五四運動，曲阜省立師範學校演過「子見南子」劇本，曾引起軒然大波，北京教育部把山東教育廳長也要撤職查辦。若請林澤豐充主角，當更有聲有色了。

廣州私立復禮女子師範學校，是「生孔子」林澤豐創辦的，他自兼監督，他的夫人則擔任校長。當時男女分校限制甚嚴，男女學生只有於公共場所或運動會中才有相見的機會。這些男生們在復禮師範的女生中，發現一位頗佩服學，咸推為全城女生中的最美麗者。當時還沒有「校花」之稱，只加上外號叫她為「生觀音」。她當然是被人們追求的對象，但門牆之外，有瞻望弗及，莫奈如何之嘆。好在林澤豐也夠通氣，每逢在校開講經會，准許別校的學生參加，當然座為之滿，只是聽者窺窺，而探射鐙一般的視線，咸集於「生觀音」身上，使她含羞默默，靦覥不遑。還有些高級師範的畢業生爭取放到復禮女子學校實習，林澤豐知道他們的來意，利用不必支付薪金，也表歡迎，只於課畢餉以甜品一度而已。林澤豐表面整肅威儀，但不拘小節，偶然也涉足於花月場中，恰與當時的衍聖公把所乘的朱輪停放北京八大胡同口，北京報紙登載孔裔宿娼的新聞，南北相映成趣。他的提倡孔教，創辦女學，以及他的行為動作，別開生面，另有一套手法，比諸這幫好吃冷豬肉的衛道者生動得多。至於梁任公謂這些言保教者，乃舞文賤儒，他們所好者是孔子，而非真理，則又當別論了。

## 公然怪論

# 論為善最樂

古老錦

慈善團體募捐廣告慣常引用「為善最樂」這句話。為善何故最樂？此乃成語，時代不同，疑有新解。倘況思日久未喻其意。前日讀報，見有「打麻雀籌善款」新聞，頓開茅塞，恍然而悟曰：原來為善最樂係選擇最可樂的娛樂方式籌集錢紙，一面娛樂一面做善事也。目的在乎做善事，而達成目的所採手段不一，最佳手段想係娛樂方式也。

凡做事講實際，不可徒託空言而沒有實際辦法。如其日做善事是最快樂的，恐怕有人誤會係違心之論。「為善最樂」解釋為一面娛樂一面為善才是。夙人前不可說假話，所以古老錦唔怕公然論述慈善籌款的最樂方法焉。

我們對於打麻雀具有廣大悠久的興趣，不惜支付最大精神與最多時間作方城之遊。就以我家為例，一層樓四伙人便有兩枱雀友之多。而左右高鄰劈劈拍拍之聲亦常與我家麻雀聲鬥巴閉也。進而偵察後邊街，且有露天雀局接近午夜零時而未見收檔，一年四季有墟市。酒樓有「雀局菜」，旅店有「雀局房」。凡標榜雀局好少唔收得者。做善事無錢無話講，多多益善當然勝過少少無拘，拉腳打麻雀做善事，不外希望收得耳。

麻雀館未嘗自稱麻雀學校，招牌寶在係「麻雀耍樂」。雞蛋咁大個字的招牌人所共見。或借曰「內進耍樂」有提到麻雀，國內人一望而知內進有牌打。打麻雀做善事，即係「為善耍樂」耳。耍樂與善事發生關係，可曰娛樂事業中劃時代的一件好事。有慈善為善同路，於是「為善最樂」也得到劃時代的解釋焉。

新聞這樣說：一個「麻雀會」將要舉行，目的在慈善籌款，辦法可能是買票入局與出售獎券。此外尚有其團體，也準備以「麻雀會」方式籌款。看來為善耍樂方興未艾。名正言順，固無施不可。慈善籌款方法觸類旁通，有如下述。

一、賣花賣旗。這是路邊的慈善籌款，為善而未有耍樂。因之，馬路慈善家多數只做一毫的善事。只做到少少無拘，未許多多益善。今後賣花賣旗援例折衷辦理，似不妨增設「三公」與「紅綠紙牌」。事因玩三公與玩紙牌係路邊娛樂方式之一，用於慈善用途可另訂辦法。買票或抽獎未定。

一、「富貴坊」叫人發財埋便。此一娛樂方式也適用於慈善籌款。口號更正曰「做善事埋便」。除不得以銀紙做籌碼外，其餘辦法從寫另議。

一、麻雀係慈善籌款的主力，所有麻雀館適用買票或「內進做善事」，日夜劃出若干「枱」適用買票與抽獎辦法籌款。招牌改寫曰：「為善耍樂」。

此外沙蟹、十三張、牌九、十二位之類玩家，善門廣大，盼轉組以進。徒然謹不做善事，何樂之落仔！進要不是人微言輕，必以「為善要樂」為藍本，在娛樂方面，當還發掘慈善籌款的潛能也矣。

# 我們學校的「夜宴」

謝秋

唄，朋友，你有讀過這樣的一段新聞嗎：有一位私立學校的校長，失業之後，流落在街頭行乞。不瞞你說，我讀到這段新聞時，曾經流了好幾遍眼淚。為什麼，因為我也是一位私立學校的校長，我租有一間可以容納四五十個學生的課室，還有一間小小的房子充做「教務室」（其實也就是我的臥房）。這間便是我們全部校舍的內容了。這間「學校」也就是我的住家，作為一個校長，我每月從學費中分得的，除了交租之外，就不到兩百元，眼看着學生正一天天的減少下去，我真擔心有一天也像那位同行一樣，流落街頭行乞。

可是近日來偏偏有許多朋友向我賀喜，以為我發了財，所以經常宴客，這真是令我哭笑不得的事情。朋友，我且在這兒給你說這個「喜劇」。

那些不明我處境的朋友，總以為我喜事重重，原因是他們偶然到敝校，一項秘密被發現了：課室內佈置得堂皇，人們喜氣洋洋，互道賀語。課室完全變了樣，它彷如小型酒樓一樣，不過少了一些侍者而已。

的確，這是在我們學校舉行的夜宴。誰會想到，當我的朋友來訪時，他們見我心不在「馬」，以為我辦什麼「喜事」，不敢久留，有的還恭喜兩句便走了。朋友，你知道我的內心是怎樣難過？可是，儘管我內心痛苦，還得勉強裝出笑容，送走了一批又一批的客人。

不久，朋友們都把我的「喜事」傳開了。有的說我做上了第四任的父親，有的說我「討新抱」。總之，他們認為一切可能發生的喜事，加上合理的想像，都使他們相信了。事實也是如此，我的廿多歲的兒子，早已是到達了結婚的年齡了。而且我的妻子，也是在最近添丁，有錢人家，擺幾圍酒高興高興也是常事。那些朋友，在不同的夜晚來探訪我時（因為我白天的時間忙於教學，無空迎賓），都發現我們的學校有盛大的「夜宴」，其中有些朋友可鬧別扭了，以為我有意不請他，初踏入課室，看見課室內已擺滿酒席，賓主頻呼乾杯之聲不絕，便憤憤地離開了。

那些天，我心裏的悶結可多着啦，解也解不開。有一天，正當我為老妻產後，要點些補身的款子而躊躇，那套掛在睡房的算是比較好的西裝，突然被一陣從窗口吹來的大風吹得絲絲擺擺。我兩眼直釘着它，西裝的不大鮮明的色澤，這時也變得好像時則可愛了。「就拿去當了它吧！」我想。眼見老妻產後，面色一天天青白。如果再不設法，買些有營養的補品，她是再受不了了。我在算它能當多少錢，能買些什麼。但是作為一個「校長」，總得有點應酬交際，而我當晚的就只留下了這一套「光棍皮」了呵！

憂愁間，忽然室外的電話鈴響了。原來是那天晚間來訪、誤以為我擺喜宴的那個踏入課室而又折回頭的朋友。他還在電話上訴說了當晚的遭遇，說我不夠老友，剛巧這一天是禮拜，他閒在家裏，因此我便叫他有空來敝校一看，保證對他有滿意的答覆。從那裏談起，既然是老朋友，那就直說吧。因此，便一五一十告訴他，我們學校的「夜宴」的全部事實。我說：沒有辦法呀，近年來有相當多的私校都在鬧「學生荒」，特別是今年更為嚴重，因此在沒有辦法中尋求一些補救的辦法，彌補學校的收入，不得已將學校在晚上的時間租給學生的家長或親友們，作喜宴的場所。這對學生家長來說，是很經濟的。例如學生家長擺結婚酒或其他喜慶宴客，只要打個電話給包辦筵席的店號，便會有人送上擺酒的桌椅，都是相當合宜的，因為學生家長住在附近，不必花費很多的地方去找酒家。十五圍八圍酒只要到家的一樣大，「呀！」我的朋友突然驚奇了，「是的，這就是我們學校的「夜宴」。」

## 南歌集

平原

澳門警署發生兇案

槍聲響，幾聲讚鋏，當堂斃命就係幫辦西洋。警員攔路欲把槍來搶，連珠彈發腹已先傷。做乜兇兇得咁莽撞，殺人之後重在路上揚長。走到堂兄佢嘅府上，僕其鴨脣嘈鼻甘香。圍捕之人雖把機槍放，未能命中都為太過慌忙。掌堂警署攪到如斯樣，真係阿崩咬蝨唔死得排慌。新聞似此真禁講，盈街乘滿巷，都話治安兩字確要商量。

## 大公園

# 誰是「四大名旦」？

—答澳門幾位讀者的問題

## 粵劇漫談

譚伯葉

接到澳門陳玉華、葉福明、陳德滿幾位讀者的來信，提出了三個有關粵劇的問題，茲在版面答覆她們，因為這樣的問題，很多讀者也希望知道的。

「紅線女、芳艷芬、鄧碧雲、羅麗娟是不是粵劇四大名旦？」這個問題似乎很廣泛，因為所謂四大名旦，並無一種形式（如選舉、封贈）加諸她們身上，故我們實不能肯定誰是「四大名旦」。當然，一個在藝術上有所成就的藝人，她（他）被觀眾肯定了她的藝術價值，大家就會以名演員（或名花旦、名小生）來稱她。多數觀眾承認的事實，就是真理。就客觀的看法，近年來香港的名花旦，首推紅線女、芳艷芬。紅線女返內地後，芳艷芬有「一面稱王」之勢。她的聲譽和票房紀錄，可以說是壓倒群旦。除了女、芳之外，受觀眾歡迎而確有相當藝術造詣者，當推鄧碧雲、羅麗娟、余麗珍三人。

陳玉華等讀友所提的「四大名旦」，雖以肯定答覆的地方，是除了紅線女、芳艷芬外，鄧碧雲、余麗珍、羅麗娟三人，應該那二人是列入其餘的名旦之內。論資歷，羅麗娟、余麗珍二人最深，但四年前，鄧碧雲的藝術成就達到了顛峯，有人說她的技藝幾乎芳艷芬之上。紅線女返內地前一兩年，紅線女、芳艷芬、鄧碧雲三花旦，成了鼎足之勢；拍歌唱片，也各擁有相當觀眾。

如果硬要肯定了那四位是「四大名旦」，說紅線女、芳艷芬、鄧碧雲、羅麗娟固無不可，但紅線女、芳艷芬、鄧碧雲、余麗珍亦可稱為四大名旦。現在，這五個花旦中，紅線女離港了，芳艷芬作歸家娘了，鄧碧雲無復出意，羅麗娟去了美國，只有一位余麗珍尚在香港登台演戲。因此，余麗珍在粵劇圈裏，是應該受到重視的。

還有兩個問題，下篇再談。

戲假情真　林不息

導演：「喂嘿！完咗啦，完咲啦！」

## 文史小品

# 游俠瑣談

彤彤

在本報小說林上連載的「遊俠郭解」，作者還珠樓主，這裏愛看他作品的讀者，相信很多。而他這一篇小說，不但文字樸素，並且考證周詳，可說是別具一格的。

游俠的故事，在我國漢朝以前，並無任何書籍紀載，自從漢武帝時的大史學家司馬遷寫成了「游俠列傳」後，游俠之名，方才見於世間，而一直留傳至今。司馬遷對於這些英雄人物，推崇備至，他在序文裏有這樣的話：「今游俠，其行雖不軌於正義，然其言必信，其行必果，已諾必誠；不愛其軀，赴士之厄困，既已存亡生死矣，而不矜其能，羞伐其德，蓋亦有足多者焉」。又說：「自秦以前，匹夫之俠，湮沒不見，余甚恨之！以余所聞，漢興有朱家、田仲、王公、劇孟、郭解之徒，雖時扞當世之文網，然其私義，廉潔退讓，有足稱者」。

朱家是秦末漢初時，山東的一個著名俠客，他扶危濟困，救活了許多人。劇孟則是漢文帝時人，他籍貫洛陽，名聞天下。漢景帝三年（公元前一五四年），發生了「七王之亂」，太尉周亞夫領兵到河南去討伐，首先就找着劇孟，央他幫忙；並且很高興的對人說：「反王們舉事，却沒有求助於劇孟，可知他們不成的了。」當時劇孟的聲勢力之大，也不難想見了。

郭解是漢武帝時的「關東大俠」，據史書上說，他是軹人（今河南濟源縣）；他之慘被「族誅」，大約在元朔二年（武帝年號，公元前一二七年。）丞相公孫弘議定他的罪狀，是「大逆不道」。冤獄由此織成。在「游俠郭解」小說裏審訊他的「廷尉」王溫舒（其實是中尉），正是一名殘忍無比的「酷吏」，拿手用毒刑逼供。但是他蠻殺了郭解後十餘年，也因貪贓枉法，犯了「姦利」之罪，不但自殺而死，同時，他的兩個弟弟及親家，也恰巧犯了別的罪而被族誅，變成了誅五族。

其後，漢武帝征和二年（公元前九一年）的正月，又發生了「陽石大俠」朱安世被捕的案件；當時丞相公孫賀，為了他的兒子敬聲，在太僕卿（官名）任內，驕奢違法，還擅用禁軍的餉銀，事發下獄；他想替兒子贖罪，親自捉到了朱安世，不料老朱手段高強，在獄裏上書，反告他一狀，說敬聲和陽石公主私通，詛咒武帝。結果，公孫父子都死在獄裏，家人也被族誅。

大蘇　李炎樂稿　吉叔

## 國際影壇

# 全部由老人主演的戲

秦知韻

這部影片的製片者也是一個老年人，他是六十五歲的維多·史庫斯基。有趣的是，他以前曾有一部作品名叫「青春狂想曲」（It's Great To Be Young），全部是十五六歲的少年男女主演的。在香港也曾經上映過，很受歡迎。

這一次，他大概覺得要換換口味了，所以來了一部全是老年人主演的喜劇。

在國際電影圈，常常有人說，電影是為少年人而設的。熱心看戲的觀眾多數是年青人。但這句話究竟對不對呢？像「生氣勃勃」這樣的片子，由於它全部由老年人主演，你以為它會不會賣座，却或把老年觀眾都吸引到戲院中，因而獲得票房上巨大的成功？

這是一個有趣的話題。（原載英國「電影與攝影」月刊）

圖中所示是一部英國新片，名叫「生氣勃勃」（Alive And Kicking），是全部由老年人主演的。它的三個女明星，自左至右，名叫麥斯德·溫活，七十六歲；施比方狄克，七十五歲；嘉芙蓮·哈利遜，六十歲。後者還是一個處女。

# 昆蟲的「水晶棺材」

—古代人對琥珀的神秘感

阿賜

在德國北部的煤礦區中拾得一塊琥珀，發現裏面藏有一隻神態如生的螞蟻。人們覺得十分新奇，於是就有很多人去尋找這類琥珀了。結果，後來找出了一些藏有蚊子、蜜蜂等等小昆蟲的琥珀。而現在我國撫順煤礦區一帶，也有藏着昆蟲的琥珀出售。人們不禁會問，為什麼這些琥珀總是出現在有煤礦的地方呢？

道理很簡單。我們知道，現在的煤礦是古代的森林。試設想在幾十萬年以前，一隻小昆蟲跑到森林裏去了，不幸被樹木的脂液粘住，於是它的屍體就被樹脂包裹起來，隔絕了空氣和細菌，並因此避免了腐化。歲月遷移，地層經過滄海桑田的變化，從前的樹木，被埋藏在地層深處了。於是，樹木就變了煤；昆蟲就變成了化石，樹脂就變成了琥珀。

被琥珀保存起來的昆蟲，是古生物學的好標本。而因為琥珀是煤礦的伴生物，所以它又成為了勘探礦的帶路人。

琥珀是黃色而透明的，所以被保存起來的昆蟲，栩栩如生的神態，很清楚地現出，是「毛髮也不隔」，所以有人把琥珀叫做這些小昆蟲的「水晶棺材」。

古代人對琥珀的神秘感，還因為他能帶電。澄黃如玉的琥珀叫做「蠟珀」，赤紅色的叫「血珀」，是名貴的裝飾品。由於它的色澤與光彩，使古希臘人想起河上的金砂，因此他們把一切具有金黃色澤的東西，都叫做「琥珀」，而琥珀的名字又與「一選帝神」的名字相同—Elector。後來這個名字又轉化為「電子」（Electron）。

琥珀之所以會轉名為電子，是因為人們首先從琥珀的摩擦觀察到電的效應。古希臘人既用琥珀作飾物，很自然就會常用獸皮來擦去塵垢；婦女紡織上常用的紡錘是琥珀製的，紡錘在旋轉時也發生了摩擦，他們發現摩擦過的琥珀可以吸起輕微的東西，如棉絮、毛之類。古希臘人無以名之，於是稱為「這是琥珀的神秘的魔力」。十七世紀初年，英國御醫吉巴特，注意到這種莫名其妙的「魔力」。經過研究，證明這是由於摩擦後的琥珀，它的分子發生了電離的緣故。它之所以能夠吸引輕微的物體，就是由於電力的效應。

# 機相照的上指戒

照相用的膠捲，用這個鏡頭所拍攝的42個鏡頭的照片底板只相當於一張普通郵票那麼大。（莫京譯）

右下圖上的這隻手上戴着一個戒指，如果你以為鑲在戒指上的是一顆令人喜愛的寶石，那就錯了。裝飾着這戒指的是個微小而精致的照相機。它由德國的一位年僅二十二歲的青年技術員李特利霍姆·克尤艾製成。

照相機的鏡頭僅0.5毫米，把手放進衣袋內只用1—2秒鐘的時間，就可以重新裝上。

萬隆會議四周年紀念

麥厚明

萬隆紀念四周年
鼓舞亞非猛着鞭
燦爛花開歡遍地
自由果結喜沖天
殖民主義煙雲散
獨立精神日月傳
帝國應醒圖霸夢
和平事業重當前

# 「妖女情僧」並不妖

影談　高山月

在荒山野嶺叢中，住着一個冶艷的少婦，她用美色引誘過路客商，事後又使用妖法把這些為色所迷的男人變成牛馬、蝙蝠、蛤蟆等。後來她遇到一位迷路年青和尚墮入情網，可是她自己這一次也動了真情，不忍按族規辦事，對青年和尚下毒手……

妖女嫁了一個不能人道的白癡丈夫，而這個白癡又是白蘼家族一脈單傳的承繼人，族長怕該族絕後，迫使女妖引誘過路客商以延子嗣，但只許她「接客」，却不許她移情別向，而且規定要在事後用妖法使客人變成牛馬以滅口。

妖女雖妖，但她是個受壓迫的女性，她不但過着沒有愛情的生活，而且被迫做着違背良心的事。她的可貴之處，在於不甘俯首帖耳的做一個封建勢力的犧牲者，而終於鼓起勇氣與族長對抗，把相傳數百年的白蘼家族神壇付之一炬，她最後殉情死了，但挽救了和尚的生命，她的行動博人同情，觀眾沒有把她當做妖女看待，而把她視作現實生活中一個受壓迫的女性。

影片有不少精緻的鏡頭，那個年青和尚對妖女色誘所作的內心鬥爭表現得淋漓盡致，有人把妖女說成是代表罪惡的魔鬼，說影片教人勿受美色所迷，以免身敗名裂，那個和尚因一念之差，以致數年的修行，毀於一旦。

我想這樣去理解影片的主題，可能是一種比較庸俗的看法，而且貶低影片主題思想的積極意義，因為不能根據影片的片段或人物某種表面的生活行為，就下結論說女妖是個魔鬼。要知道，她是一個被壓迫者，她要求過着人樣的生活，要求像常人一樣享有真正的愛情，然而她在殘酷的封建勢力壓迫下，不得不過着現代妓女般的非人生活，她的掙扎，只應引起我們同情，而不應引起我們責備。在我看來，影片中那個族長，才是真正的吃人魔鬼。

從這部影片所要表現的內容看，它的主題思想是有它積極意義的，但影片的故事却有很多地方是不合情理的。此外，影片中的怪誕情節和一些庸俗鏡頭，大大沖淡了主題的積極意義。依我看，影片雖然有點聊齋味，但遠遠比不上「聊齋誌異」的人鬼故事有意義。

## 港聞腦筆

# 關於雞尾酒會

司馬勁

從報上看到高陽先生和亮翁先生為雞尾酒會而展開的辯論。我以第三者的立場，覺得兩位的意見都有理由，因此他們不能算是為誰在辯護，而是互相在補充。

筆者同意亮翁先生的意見，是因為我親自體驗到那些大場面雞尾酒會的索然無味，也已不知多少次了。

我還想補充一點，如今夏季就要來了。在九十幾度的氣溫下，誰都不願意穿了上裝去上班或找朋友。可是，當我接到雞尾酒會的請帖時，就只好背起那沉重的背袱，忍受那一兩小時的痛苦了。

至於高陽先生所說的那種約十個左右朋友，來家聊聊天，喝喝酒的小型雞尾酒會，我是絕對贊成。不過，我總覺得，一般印象中的雞尾酒會，雖然人數並不一定要幾百人，但是總是比較正式；而至少也有二三十人的酒會。無論如何，夏天在一個被稱為雞尾酒會的場合裏，穿了一件夏威夷恤去赴會總有些不像樣。

像高陽先生所說的那種酒會，乃是一種非常不正式的聚會，就像今天忽然高興，約幾個人來家便飯聊天那樣。這種無拘無束，天南地北地隨聊一陣的聚會，可以不限時間，不限日子。有白蘭地、威士忌，固然好，如果只有幾杯清茶，幾支啤酒，兩碟花生豆乾也無妨，聊天並不是無聊的舉動，它可以幫助我們獲得不少新的常識，至少，比坐在麻將桌上消磨幾個鐘頭，或者是看到一場倒胃口的電影要有益得多。

## 填字遊戲

提示：

橫：㈠地質學名詞，指動物的骨骼，久埋地下之謂；㈡省名一，省會南昌；㈢世界乒乓球單打冠軍容國團的譯名；㈣蘇聯著名芭蕾舞女演員，現正在紐約作訪問表演；㈤指為人的心胸很放得開的意思；㈥中國文學家，前期作品有「家」、「春」、「秋」等；㈦成語，喻喜在文字上下工夫的意思；㈧成語，形容高興時不禁雀躍的意思。

直：㈠成語，喻變得空空如也的意思；㈤英國科學家，創著進化論之說；㈥即足尖舞也；㈦一種藝術，動作優美；㈧成語，喻一答應了人家，就必須辦到，不能失言的意思；㈩世界乒乓球單打亞軍，是匈牙利選手；（十一）喻一件事情從各面詳細分析的意思；（十二）俗指生兒子的意思；（十三）指被選拔出來比賽的人；（十四）文房四寶中的一種。

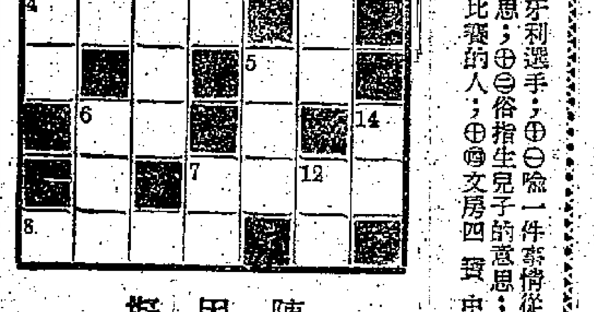

陳因擬

國泰 聯映 快樂
映無期多萬勿錯過
差利自編自導自主演
雅俗共賞 笑出眼淚 流亡皇帝 上片 中文 差利名片 聲譽保證
A King In New York
國泰今早 七彩藝 英 快樂十時 半海底奇 時半、十二 提防小手

皇都 北角英皇道
今天聯映 偵探片 巨片 水落石出 中文字幕
四 千 金
明天上映 再世孽緣

百樂門
假期請早
環球國際 新綠 槍戰 四大 七彩 瑰麗 冠
今日 早 搭錯線

京華
今天四場獻映
第一部規模偉大片
擒兇 大馬 戲團 七彩 艷麗
今早十一時正

大華
連日滿座 今請早
華納公司榮譽巨製
十大名片之一
老人與海 史賓沙德利西 最高榮譽傑作
今早 追蹤 絕嶺

東方
連日狂滿今天請早
萬水千山 片上中文

利舞台 普慶 即日隆重獻映
英烈雲曼 人海慈航 EUROPE '51
今早 利舞台 雄霸天下 普慶 黑獄亡魂

京都 高陞 今天請早
七海霸王 風雲車站
今早 驚心動魄 THE DEFIANT ONES

樂聲 今天日夜五場
小松鼠 PERRI
（片上中文字幕）

娛樂 皇后
今天仍映
敵後英雄 THE TWO HEADED SPY
真人真事 搬上銀幕 二次大戰最驚險的間諜故事！

# 萍蹤俠影錄

梁羽生文　雲君圖

## 第八回：愛恨難明 恩仇莫辨　驚傳綠林箭 愁展薜羅衣

只聽得周山民叫了一聲，搶著上前施禮，雲蕾定睛一望，那馬上的騎客却不是自己意料之中的張丹楓，而是出乎自己意料之外的潮音和尚，一種突如其來的歡喜與失望交織心頭，令得雲蕾怔怔的站在潮音面前，要說話也說不出話。潮音和尚見了女扮男裝的雲蕾，也是一怔，「咦」的一聲，正想問話，周山民急忙一扯潮音和尚的僧袍，將他拉過一邊，低聲說了幾句，潮音和尚猛然哈哈大笑，向雲蕾招手說道：「蕾兒，你過來，待我仔細看看，幾年不見，你已經長大成人啦！」雲蕾叫了一聲「師叔」，上前施禮，石翠鳳也跟在雲蕾後面，上前謁見，潮音和尚雙眼一翻，向石翠鳳掃了一眼，忽而縱聲大笑道：「好俊的娃兒，蕾兒，你可不能虧待於她。」石翠鳳粉面飛紅，潮音忽又笑道：「人長得怪俊，不知你可會弄飯麼？」石翠鳳一愕，周山民接口說道：「弟媳聰明極啦，還燒得一手好小菜。」潮音笑道：「妙極，妙極！我兩日之間，走了七八百里，肚子餓極啦，快給我去燒飯弄菜！」石翠鳳愕然想道：「你肚子餓也不該如此無禮，我爹爹也從沒用過這種口氣向我吩咐。」潮音和尚把馬拴好，大馬金刀的坐了下來，又催促道：「山民賢侄，你也去幫幫我的姪婦弄飯，放三斤米，菜不要太多，有六七樣便成！」潮音和尚毫不客氣的差遣，把石翠鳳弄得哭笑不得，心道：「怎麼雲蕾的義兄師叔，全都是這樣不近人情的怪物！」周山民只好搭著雲蕾情面，只好搭訕著到裏面弄飯。

周山民亦步亦趨的也跟了進來，石翠鳳氣惱之極，勃然發作，怒聲說道：「不要你來幫忙。」周山民笑道：「噓，小聲。你不知道雲蕾的師叔是個出名的莽和尚嗎？你若和我在這裏吵架，叫他知道，一定在雲蕾面前說你。」石翠鳳果然不敢大聲，板著臉兒，瞪了周山民一眼，周山民又笑道：「再說那和尚胃口好大，六七樣菜還說不多，你一個人弄得了嗎？」石翠鳳一想果是道理，只是氣恨不過，張頭出去，對著潮音和尚的背影狠狠的啐了一口，周山民又噓了一聲道：「他們叔姪在那裏說話，你可不要打擾他們。」石翠鳳氣得幾乎要哭出聲來，怒道：「好呀，你們叔姪兄弟，就我一個是『外人』，我去問雲蕾去！」外面潮音和尚猛然咳了一聲，石翠鳳說說而已，可還不敢真的發作，只好與周山民一道燒飯弄菜。

周山民心中暗笑，他亦故意尋些話頭逗她，好讓潮音和尚與雲蕾一道放心說話，殊不知雲蕾却也是別有心思，好讓周山民多和石翠鳳一起，周石二人進入裏面弄飯之後，她便將在馬石莊入贅之事，細說與師叔知道，把潮音和尚笑得笑個不停，笑完之後，忽然正色說道：「你倒開心，我可為你在雲南古氣得死去活來！」（一〇七）

# 驚險小說　深入虎穴

周偉譯

「依我看來，柯凡夫和未婚妻的關係很別扭。他被調到這兒來的時候，她曾經要求他藉口家累不到德國去，並且提出要立刻結婚。柯凡夫的想法却不同。他認為一個軍官不應該用這種方法建立家庭生活。於是他就動身來了。後來從莫斯科寫信告訴同志，他的未婚妻不寫信，他孤單寂寞。妻在那兒也寫信給柯凡夫。直說這件事，我看過她的來信。我非常無情……得半年前他就認識了。這個雷娜，她在圖書館工作。他把她介紹給我認識，大約也在半年前。」

「結識德國姑娘這件事，他是不是都瞞着別人？」年輕人急速地問道。

「是的。他也要我保守秘密。」

「關於那姑娘，柯凡夫對你說過些什麼？」

「有一次他說：『那個原來有這樣的人——那個莫斯科姑娘認識了三年，事實上沒有了解她。』而雷娜却完全不同……他對我說的就是這麼些。」

接着，其他同志講述。大家一致讚揚柯凡夫，都說他是個好樣的蘇聯軍官。

## 二、美國特務 霍森的魔影

所有的軍官退出少校辦公室，謝澤夫少校和那個年輕人留在房間裏。

「你看怎麼樣？」少校一問道。

「案情很複雜，」年輕人沉思地說，同時從沙發上站了起來，「請把我的電話號碼記下來，以便聯系。三三一〇七，雷戈夫。」

沒一會兒，雷戈夫已經把情況向自己的首長說了，上校仔細傾聽着，時而點點頭。等雷戈夫說完，上校說道：

「回想一下過去的許多事件，這件事很奇特：他們或者是品質惡劣的壞分子，或者是逃亡案件，是長期隱蔽下來的敵人。而現在，根據各方面材料看來，這個青年軍官是個好樣的。……要不是他們一定又要在我們地區開展破壞活動，很需要我們熟悉內部情況的軍官的。……但是為什麼過去總是至少在一個星期後才宣佈消息？他們需要一定的時間來準備口供。……這個好軍官，難道他們一下子就能達到目的嗎？……我總感到這個軍官不像是逃走的……不管怎麼樣，必須立刻進一步偵查。你去擬訂一個初步計劃。要趕緊行動。他們可能就把他帶到西德僻深的地方去，那事情就要難辦得多。我相信你能完成任務，雷戈夫同志。」

「上校同志，我一定努力去做。」（三）

# 瑰華眼史

苗萍文　黎水圖

（一一一）史文超冷眼視聽衆席揣視一番，然後起立為月華辯護，他首先略略敍述月華家庭身世，然後說及月華與匡務能的結合，但這不是她本人的罪過，而是目前的社會風氣太壞，月華受了壞風氣的影響，壞朋友的唆使，使她變了質，而造成今天的悲劇。

（一一二）史文超的申訴，正氣凜然，義憤塡胸，博得不少聽衆同情，大家屏息靜氣的注聽下去。史文超繼續將最近訪問過月華的一些朋友及環華遭誘姦的險境，都說了出來，但他並沒有公開指出眞姓名，却非常憤激地抨擊這些壞蛋。

（一一三）坐在聽衆席上的波士胡和后威廉當然明白史文超所指的壞蛋就是他們，不過大家都不出聲，繼續靜聽下去。最後，史文超說出月華不會殺夫的充份理由，他懷疑兇手另有其人，他希望兇手良心發現，到堂上來自首，跟着他那雙銳利發光的眼睛直盯住波士胡。

# 劫後英雄傳

史得文

## 七十：不肯幫忙

一分鐘之後，對方的人說話了。他說：

「劉啓泰先生出去了。」

也不等他答話，那邊立刻掛上了電話。劉大炳心裏明白，劉啓泰並沒有出去，他只是不肯接電話罷了。他心裏一氣，看到電話機旁有個電話簿，於是他翻查那建築公司，果然發現一共有三個電話，他記得，劉啓泰是個副經理，因此他撥一個「經理室」的號碼。

電話接通了。

鈴聲一停，那邊說話的正是劉啓泰。

「啓泰兄，是我。」劉大炳說：「我是大炳，你不要害怕，也不必掛斷，我只跟你講兩句話。」

「什麼話？」劉啓泰說：「我很忙，你知道。」

「上一次你給我一百塊錢，我不要你的。現在想來我是錯了。我太不領你的情。」

「你現在要我給你錢了，是不是？」劉啓泰很得意。

「是的。我不想要，我想借兩百塊，過幾天一定還你，你可以幫我這個忙嗎？」

「兩百？你有什麼用？」劉啓泰顯然不很願意：「一百就行了。我手邊也沒有多少。」

「我急需兩百塊。」劉大炳說：「但你放心，我大炳不是個含糊的人，我說還你，一定還！」

「我也不希望你還的，」劉啓泰說：「好吧，但有一個條件，就只這一次，下次再問我，可沒有的了。」

「我決不再問，」劉大炳心裏很恨，卻忍耐着：「而且我一定還你，你不要，我也要還你。」

「那末你到我公司來拿吧，」劉啓泰說：「我也許要出去，不等你，但我會留給我的職員轉交的。」

「不，」劉大炳說：「你可否派一個人送來給我？」劉啓泰又沉吟了一下。

「你在那兒？」

「我在警察局。」他說了四邊張望一下：「在捕房。」

「在捕房？」從劉啓泰的聲音也可以想到他在椅子上跳起來：「怎麼又在捕房了？」

「不是我的事，我給人牽累了，現在要兩百塊錢擔保，你幫我這個忙，過幾天我領回來就還你。」

「對不起，這兩百塊錢我很不能給你，我是一個清白的人，不能隨便給人擔保的。」

「你只是借給我錢，沒有人查你的。」

「不行，」他非常堅決：「事情沒有人曉得，人家怎麼樣我……你是一個大炳，一路的人家，說不定一件事萬萬不要陷害我，我還可以站得住腳嗎？你大炳，為我跟你以前不相識，也找別人吧！」

說完，他不但劉大炳聽不清楚，那邊已經掛了電話。那旁劉大炳聽筒的聲音……

# 是日也　黐鬚佬好事多為

情人口部　樓中人

今日老婆忽然打電話來，話有一件好緊張之事，齊我立即返住家一轉。聽見好緊張，我手都軟左，忙問何事咁緊張，老婆話電話不便講，立即回家可也，不得延誤呢講。催到我魂魄唔齊，於是發唔大茅，匆匆向馬先生請假，說明請假原因，請求批准幾點鐘，我急但唔急，馬先生慢吞吞曰：「唔使擒擒青者，木屋區最緊張之事，莫如火燭咁大把，火燭趕到番去亦冇用，我睇尋常事耳，女人倒瀉籮蟹都巴閉過人者，睇你失魂大碌咁，搭船過海因住撞死馬也。」又低聲曰：「若真有攪唔掂之事，我能力做得到嘅，隨時幫忙你。」我連聲多謝夾唔該。再入廚房碼住發哥，假如我今晚趕唔及回來，上飯煎看鋪咁多得唔得，自從做左拍手伙記，發哥對我態度確乎好左，斬眉斬眼笑曰：「冇研究。家花不及野花香，我就話野花冇家花咁香矣，你話係冇？」攪到講兩句風花雪月，畀佢吹脹。經過工場門口，發哥又鬼鬼鼠鼠咁嘈叫曰：「喂，整乜傢伙？」回頭一望，只見馬先生，猛咁揮手示意我快走。

步步尺七趕番住家一轉，查問之下，果然發生一件事情，令我怒髮衝冠咁緊張者。原來，最近這三幾天，老婆晚晚放工回來之後，黐鬚佬幾咁問呢，無疑孤男寡女都唔係幾好者矣，之光明正大打開大門便乜嘢但唔第一晚就坐左點幾鐘都有。」我沉實臉孔曰：「佢的乜傢伙？」老婆曰：「幾晚咁多我都唔記得邊晚打邊晚矣。」老婆想了一想，又曰：「係有第一晚佢話你嘅功勞，現在你漕叔得事頭歸起，不出三兩個月就撤嚟入息，要講下黐鬚佬，佢問我記唔記得佢介紹你入去個間塘記，全靠陳先生介紹，亦禮嫂你咪金銀就有日子矣咁講，講到我老年咁開心，後來佢又話，漕叔交帶你嘅，話搵銀搵咗緊要，有時間番住家，叫我黐鬚佬得閒照你嘅嫂也。」喂，你有冇咁交帶過佢呢？你認真唔帶眼識人，寄妻托子都咪揾黐鬚佬吖馬，禮鬼。」我連忙否認曰：「黐鬚佬乜都敢講，入左塘記咁耐只見過佢一次，根本冇件咁嘅事。咁第二晚又如何呢？你講！」老妻曰：「第二晚又狼胎矣，衰公一入門口就依開棚牙，順手掩埋門。」我失聲曰：「唓！」老妻曰：「冇掩晒，掩左大半邊咁啦，依牙鬆濟趣勢咁叫嫂嫂，禮多必詐，當時我個心就打個突。」（一三一六）

# 小說林

## 欲曙天　侶倫

### 不能再在程家幹下去了

「吳媽，我說過了，我和你是不同的。你已經幹了三十年，我上工還不夠一個月哩。我為了這件事情難過是有我自己的理由的，你不容許她說得更明白些。」碧華只能含糊地把話題拖過去，事實上，她不能跟吳媽說出來。

但是吳媽却有幾分生氣了：「我不理會你！你這樣子出來做工怎麼行的呢？別說了罷，你真的不吃飯了是不是？」

看到碧華切實表示了不吃，吳媽帶着決絕的神氣就轉身要走。可是碧華突然又叫住她：

「吳媽！」

吳媽住了腳步，等待碧華講話。

「你可知道，那位客人是和老太太家裏有什麼關係的人嗎？」

「我那裏知道他是什麼關係！」吳媽不大高興地答道，「我只是從老太和老爺的談話裏聽說過，老爺和這位畢先生的父親曾經是做生意的朋友。」

「他是不是很常來往的？」

吳媽在不耐煩之中帶着奇怪的眼色看着碧華：「你管他來往不來往幹嗎？是不是同你打碎了茶杯有關係，碧華？」

「你說，吳媽。」

吳媽一副困惑的神情，可是又沒法何似地不能不回答地說，過去她似乎沒有見到過這位畢先生來過，以後就不敢擔保了。

「為什麼呢？」碧華注意起來。

「為什麼？」吳媽很神氣的說，「三太要給我們的少爺做媒嗎？那女的聽說就是這位畢先生的小姨啦！」

「我不是告訴過你，包保了。」

「真的嗎？」——這句問話好像不是從自己嘴裏發出來的。一聽到吳媽末了的一句說明，碧華已經覺到她的心沉下去了。

碧華仍舊呆在那裏。她的心完全紛亂了。這個突然出現的來客畢家石，原來竟是她記憶中的畢地，已經是她完全沒有防備的意外遭遇。而他和程老太這一家却又有着那麼長遠的歷史淵源，並且還要進一步締結更密切的親戚關係，這對於她是一個當頭一棒的打擊！在這樣的環境裏，無論為了自尊心，或是為了別的什麼，她都是不能夠再在程老太這個家庭幹下去了！（一八五）

# 嶺表二忠傳

久綺閣主

## 第六章：美人名將

簡寅食回頭見是張三，心頭火冒，劈面摑了他一巴掌，罵道：「原來又是你！」賭徒最忌諱是被人拍膊頭，張三平日又不斷向簡寅食一兩幾錢的借，把簡寅食惱怕了，每見了他便皺眉，此時摑了他一巴掌，張三被摑得眼中火星直冒，但又不敢動怒，只得陪笑臉說道：「簡頭，我找你有重要的事情商量，不是借錢，簡頭你來。」

簡寅食被莊家吃了一大注，正待要再賭也沒錢了，只得悻悻然撥開衆人，擠出人堆到外面來，吁了一口氣，說道：「有什麼事，說吧。」

張三在簡寅食的耳畔低聲說道：「有一票富貴大買賣，事情若是成功，時來運轉，一二添作五，你我平分。」

簡寅食聽說有財可發，便化怒為喜，看了張三一眼，說道：「你也會有發財的路子，哼！怕不是想借些錢，和我借錢吧？老實說，你不要在我面前搶花。」

「什麼時候我騙過你來？」張三一本正經地說，「你若不信時，我自去找別人商量去。」說着回身便作走狀。

簡寅食一把拉着他，「不要走。」他陪着笑說，「你這人就這樣心急。到底是什麼事情，快說出來。」

「是一套大富貴，」張三說，「但你得先答應我將來錢到手後，你得分一半與我。」

「說吧，我答應你便了，要我起誓不成麼？」張三說：「此間人多，不是說話之所，讓我們到外面說話。」

簡寅食只得隨着張三，到僻處一家小館子坐下。張三這才把張二喬藏有大批珠寶，並把珠寶的來源，說了出來，他又不禁着急說：「簡頭，我已向你說明了，你不要連我那份應得的也埋沒了。」

簡寅食聽了却沉吟起來，半天沒作聲。張三見他這種形狀，不禁着急道：「簡頭，怎樣辦呢？」

「此事我還不知道該怎樣辦呢？」簡寅食說。

「有什麼難辦？」張三說，「叫兒請大老爺發張票拘了她，最好把那婆子鎖在牢裏，她就得把珠寶獻出來。」

「你倒說得輕鬆，」簡寅食說，「現在的情形，和以前不同了。府裏的大老爺，雖然還是那位，但他正在朝不保夕，滿人一紙公文便可把他調走。在這時候，他也不敢多辦一件事的，要到他那裏報時，他定會罵我多事，甚至那時財不會發到，先挨一頓罵，不如不報，我現在想的是，不向官府舉報，看看能不能把她的珠寶擠出來。」（三十八）

# 牛鬼蛇神

馬霞珠文　黃鳳薔圖

梁娜回到二樓，大家仍然在廳子裏各懷鬼胎地圍坐着，那是醞釀另一場爭鬥前的沉寂。在過去不足十二小時之內，從早上何禮庸的把雀鳥放生起，到下午他的昏迷為止，何家的人已遭二接三的發生了不少稀奇古怪的事了。現在坐在廳子裏的何家的人，他們為了切身的利害關係，各人有不同的想法和打算。比方說，何明是希望何禮庸能多活些時的，最少也希望他能再清醒個把鐘頭才死去，好讓他有時間可以對律師把蝦仔認做親生兒子作個交代。而除了何明，所有其他對何禮庸的財產有野心的人，包括梁娜、何婉君、何偉君和郭安妮等等，都認為假如何禮庸真的要承認蝦仔做親生兒子，而把財產交給這個來歷不明的小孩子的話，不如就此昏迷死去。

可是一個鐘頭又一個鐘頭的過去了，到了夜二時，何禮庸還是昏昏迷迷，不死也不醒。這個「西環皇帝」何禮庸平日刻薄成性，人緣一向很差，所以他現在雖然病危，親友們也不大來看他。就是在他的業務機構下做事的一些職員，雖然為了飯碗關係，不能不循例來問候一下，但看見他昏迷不醒，又看見一家人那副貌合神離的樣子，所以他們來了一下便紛紛告退了。現在，在他床上睡的人……早就給何禮庸安置在這裏，因為何明想他有需要時容易呼應。那時候還坐在廳子裏的，只有何明、梁娜、張玉芳、何婉君、何偉君和郭安妮。他們像餓禽守候着沙漠上一個垂死的人一樣，大家都怕少吃一口肉而不願意先離開。

何家的人雖然過慣了夜生活，但他們也只有在夜總會、舞場和俱樂部裏可以生龍活虎，對何禮庸的生或死作無期的等候，却顯出沒精打彩的樣子。特別是何家第一次領略等候垂死的人的郭安妮，她心裏更加覺得不耐煩了，於是她首先開腔說：「現在已經兩點鐘了，三樓打去也不是辦法，大家坐在這裏等死！」三樓子去弄杯咖啡喝喝，提提神？」

大家都無異議地贊成，站起身來伸伸懶腰，準備上三樓去，只有何明不動。

「明哥，你不跟我們一道上去喝咖啡嗎？」

「我用不着喝咖啡，」何明的眼光盯着何明說。

梁娜不放心，她得先走出二樓，不相信自己的眼睛，站起來說：「可是我還不想睡，大方的說罷，換梁娜守着何禮庸，好不好？」何明下的店子裏去了，才跟着何偉君他們上三樓去。（七〇）

# 國產玩具種類多　批發商號有三間

生意經

郭君先生：

經營批發國產玩具的商號港九有三間：中健公司，位於九龍青山道二百五十號，未知寶店，位於香港大道西二百零八號，蘇貞記，位於中環車利街二十號。只要領有這類的小販牌照，都可以在街邊設檔做買賣的。

在本港供應的國產玩具，有北京、上海、天津、廣州等地的產品，大致分為機動、其性兩大類，以原料分則有綢製、布製、絲絨製、木製、泥製、紙製、鐵製、橡膠和塑膠等類。

綢製、布製的多是娃娃，上等貨或中下貨主要分別在衣服和成本上，用呢絨、綢緞做衣服的娃娃，多屬上價貨，布衣服的多是中下價貨，兩者價格有時差二至五倍。

絲絨製的多是以絨、絲絨、棉花絨製成各種形象逼真的動物，如長頸鹿、大象、松鼠、兎子、狗、駱駝等等。

木製玩具：有積木、節節的火車、拼圖、活動漫畫、分拆的屋、娃娃、鴨拖車等。

鐵製玩具：有上發條的打滾貓、其性汽車、飛機、甲蟲、小馬車、貨車、公共汽車、鐵鏟、水桶、小噴水壺、小洋鼓等等，大都用馬口鐵製成再噴上彩色油漆。

以小販生意來說，以木製和鐵製的大衆化玩具，最暢銷，主要原因是價格不高而物美。為了照顧小販一般都缺乏資金的困難，批發商號售給他們的每種貨式，最小的四分之一打都有交易。當然如果資本多的，可以大批成交。不論成交數字如何，都是現款交易的。

至於攤販的零售價，因地區關係，會有高下之分。例如，尖沙咀區與灣仔區比較，同類貨式售價可能相差兩三毫。（能）

# 旅行松仔園　沿途可遊覽

黎萬才先生：

你想約三數友好到松仔園去遊玩。松仔園是屬大埔區，你們可在九龍佐敦道碼頭搭十五號線（至文錦渡）或十五號A線（至上水）去，車沿大埔道行，經沙田至大埔道十四咪半大埔坳的猛鬼橋時即須落車。

猛鬼橋下山水潺潺，其水源就在松仔園山上。登上之路，可沿左邊橋的林木後，即行，穿過夾道的小路而見右邊路下一條溪澗，水清且冽，在溪澗中密佈奇形的怪石，有直有橫，溪旁果園處可容十數人之活動，或野餐或遊戲。向前行不久，即見溪旁有幾間木屋，屋旁有菜地，菜地上還種有木瓜，結果纍纍，再過三分鐘即是一片竹林，若果天氣有特殊變化，竹葉上則附上許多數以千計的蝴蝶，只見竹葉上密麻麻一串串的蝴蝶，倘若將竹樹搖動，成羣的蝴蝶則撲飛天空，煞是奇觀，曾有人名這個地方叫「蝴蝶谷」。

經過竹林後，接着是港府農林處的林場，附近種滿許多樹苗，這時，你抬頭一看，已是被羣山包圍中，山上林木繁茂，鳥雀高鳴，松仔園共有十個山頭，形勢險峻陡峭互相連接，在樹苗的耕地旁，有一條闊約五呎的路可登山，青松翠柏引遊人，如天時暑熱，在樹下休憩，最是心曠神怡，腳骨力夠的話，可溯溪澗而上，行了一山又一山。

可見山水從山腰間傾瀉而下，在大雨後，更像一條銀鏈掛在山間，其中有幾處水聚成潭，深處逾丈，所以落潭游水時，尤宜小心，至於登山時，最好手持木棍或樹枝，因為這個深山可能會有蛇出現，以備不時之需，同時亦可借助木棍之力登上，至山巔處遠眺，在你腳下，大埔吐露港海峽亦在眼前，歸帆片片。（平）

# 尋人　譚光找潘福玲

潘福玲，女性，其夫名陳文（浙江人），係一挑花技工人，過去一向住在長沙灣左近，並在該地左右的挑木檳工場工作，但失了聯絡多年，希親友知其下落，請來信大公報服務版轉譚光。

譚光先生：尋人小啓已刊出，請告訴你的地址給我們，以便有消息即通知你。　編者

# 收發台

版面答覆：胡水泉　謝溢慶　王啓運　張超　偉強　黎萬才　郭君　林中　張永　潔一　倪伯玉　陳榮

# 新舊樓怎樣劃分

以一九四五年八月十六日為界線

老香港信箱

偉強先生：

工務局所發樓宇入伙紙的日期，如果是在一九四五年八月十六日以後，這座樓宇就算是新樓。否則，就算舊樓。

新樓二房東如不發租單是不算犯法的。其實新樓二房東如不發租單，因為新樓並無合法租非法租之分。如果他不發租單，唯一的辦法就是拒絕付租，因為付錢（租金）之後取得收據（租單）乃是當然之理。

至於舊樓，若二房東不發租單，往往是因為他收非法租之故，以免犯法證據落在他人手裏。但依照舊樓租務法例，不發租單本身也為違例行為，依法是可處罰款的。所以如果不發租單可以要求他發，如再不發，可到租務調查處投訴。（三王）

# 最高國務會議

張超先生：

四月十五日，毛主席召開了第十六次擴大的最高國務會議。根據中華人民共和國憲法第四十三條規定，中華人民共和國主席在必要的時候，可召開最高國務會議，並擔任最高國務會議主席。最高國務會議由中華人民共和國副主席、全國人民代表大會常務委員會委員長、國務院總理及有關其他人員參加。

最高國務會議對於國家重大事務的意見，由中華人民共和國主席提交全國人民代表大會、全國人民代表大會常務委員會、國務院或者其他有關部門討論並作出決定。

# 穿舊了的衣服可以洗染翻新

經驗之談

胡水泉先生：

你的衣服穿舊了，便買兩包「袋色」，如愛耳染色來煮染一下，染後衣服的顏色確是加深了，可是減褪得很快，經不起幾次水洗、日晒，就又變得非常難看了。染料染在織物上面耐不耐水洗和日晒，即其堅牢度高低，主要是由不同種類染料的性能所決定的，有些染料的堅牢度很高，如丹士林、納夫安染料等；有些染料的堅牢度很低，如最新的活性染料和除了直接染料等。你用的「袋色」就是直接染料。

直接染料是能溶於水的，用它來染色時，部分染料從染液中轉移到織物上，使織物染上了色，但是染在織物上的染料，仍然保持着它原來能溶於水的性質，染後的衣服一再浸入清水裏，部分染料又會重新溶解到水裏去，所以用它染衣服容易落色。

但是，如果採取一些措施就可以使它的堅牢度提高：用直接染料染色後的衣服，用硫酸銅（膽礬）溶液處理，可以加強耐晒堅牢度；用重鉻酸鈉（紅礬）處理，可以提高水洗堅牢度，因此用膽礬和紅礬的混合溶液來處理，就可以同時增加其水洗和日晒的堅牢度，在五斤水處理的方法是：紅礬五十克，膽礬五十克，白醋一兩，加熱到攝氏六十度左右，將染好的衣服放入浸泡三十分鐘，然後取出用冷水洗淨，烘乾就可以。（津）

# 膀胱腎結石

陳榮先生：

身體素來虛弱，上月中旬忽覺不適，小便時發生劇痛，尿是混濁深褐色，內有血液與膿汁。化驗後發現尿內有一些黑影，至今尿色仍紅，膀胱有一X光檢驗結果，膀胱部有結石。這種現象應再請醫生詳細檢驗是否患有腎膀胱結石病，須要作多種化驗，以看西醫為佳。

# 治療耳聾病　尚無特效藥

醫藥信箱

謝溢慶先生：

現在對治療耳聾尚無適當藥物，你已試過組織療法與針灸療法均屬無效，可再請中醫診治，並注意爭取營養，同時檢查身體，無論有什麼疾病，或大或小，都要徹底治癒，對你的耳聾耳鳴都會有些幫助。

# 受孕

王啓運先生：

產後五十日即開始性交，以後又行房三次，性交時未曾射精，在這種情形下，可能不會受孕，又謂產後七十五日，月經初次來潮，未知月經來潮在某次性交以前或在諸次性交以後？若在性交以後更可證明未曾受孕。

# 是否患了肝蟲病　診斷確實才好治

中醫信箱

林中先生：

你近年常覺得心翳、心跳、氣頂，且常常肚痛，照過肺無事，醫生說你的胃不好，但醫了幾個月未愈，有些醫生說你有肝蟲。關於你是否真的患有肝蟲病，我以為你要到公立醫院請醫生再作詳細檢查為好，醫肝蟲病，中西醫都一樣有辦法的，公立醫院收費較便宜。至於中藥的提煉劑或煎劑，如用得適當，也一樣有效。我認為你可能是一種消化不良症而已，須知消化不良的患者，每每有心翳心跳氣頂等情狀的。

以後你的私生活，應該正常一點，不可有自瀆行為，多作戶外活動，最好能早晚運動，戒吃冷凍肥膩難消化的物品，你的身體情況可能漸漸的轉好。同時，隔一兩天服用下列的藥方，胃腸的消化亦大有改進了，方如下：生穗石五錢，厚樸花二錢，檳榔花二錢，茵陳三錢，內金二錢，發麥芽四錢，枝子二錢，淡豆豉三錢，三碗水煎取一碗溫服。如欲更為利便，可用內地出產的「平胃散合劑」，早晚服用十五CC，對你的病也適合。

# 孩子患肺病叫做「童子傷」

張永先生：

現答覆你問的三個問題：

「童子傷」這個名詞，醫學上是沒有的，世俗所謂童子傷，實在是十四五歲的童子患肺癆病而已。須知世俗對「傷」字的解釋，除了刀傷跌打的傷以外，一般都是指「內傷」，也就是現在之所謂肺癆。

二、老前輩的人說：乳婦在交接時，因為性慾衝動關係，這個時候分泌的乳汁，可能有一些「變質」，故不適宜一方面交接一方面哺乳給小兒。否則孩子將來容易發生「蟹蝦」症云。我以為，在交接當中，也以不哺乳為佳。

三、老一輩的婦人，在她交接之後若給小孩哺乳，亦先擠出一些乳汁，捨棄不要，才給小孩飲乳，這樣對小孩就可無碍云。我以為她們這樣處理是比較安全，現在的婦女也應該效法的。

潔一先生：

你的問題答覆如下：

一、陰虛火旺的人，吃苦寒劑太多確不適宜的。你可試用：馬勃三錢、元參三錢、生地三錢。在沒有傷風的時候煲來飲，對你的喉痛會有利。

二、平時服用「生脈散」也好，湯內所用的是五味子，不是「五棓子」，加入元參三錢，生地三錢更佳，用人參時比用黨參好，全部可配用提煉劑。

三、四、無碍。

倪伯玉先生：

謝謝你寄來一條可貴的單方，將來如讀者要用時，我一定介紹給他試用，同時，我會將你的單方用於臨床。

鍾庸

# 足總排陣戰雲披沙 港聯港選誕生

## 分別配搭好手　實力難分軒輊

足總昨日登壇點將，在埠際小組會議席上，分別遴選迎戰哥斯達黎加雲披沙隊的港聯、港選兩個陣容，下月二、三兩晚在港府大球場挑燈夜戰。

這次足總選出的陣容，和以前的略有不同，在港聯和港選的名單上，都有一流好手分配在內，兩隊的實力可說難分軒輊。也許有人以為排兩陣，其實，看來足總是有意使兩場球賽都各有其一定的號召力。

但是，在個別位置上，卻似乎配搭得不够理想。譬如：南華的「三條腿」固然被拆散了，而巴士的劉志霖及劉繼照也被分別安置在兩個隊裏，其他的位置亦有類似情形，恐怕將來在合作上可能出了問題。

昨天排出的港選隊，將作為港聯的後備，而港選隊則另選七人為生力軍，準備到時能有充份的人腳調度。茲錄迎戰雲披沙隊的港聯、港選兩陣如下：

**港聯隊**

領隊莫慶；教練黎兆榮；隊長何祥友。

郭錦洪（南）　林尚義（方）　梁偉雄（巴）
衛佛俊（巴）　劉　儀（南）　羅國泰（東）
司徒堯（東）　陳輝洪（東）　何祥友（南）
劉志霖（巴）　黃志強（南）

**港選隊**

領隊劉榮浩；教練黎兆榮；隊長姚卓然。

吳偉文（東）　陳志剛（巴）　莫振華（南）
郭秩明（傑）　龔華傑（警）　姚卓然（南）
劉志炳（南）　杜永權（傑）　劉繼照（巴）
郭有（傑）　屈臣（榮）

生力軍：黃兆和（東）、李國華（東）、哈利地（警）、劉添（巴）、區彭年（東）、林錦棠（巴）、區志賢（警）。

### 足聯週五點將

〔足聯訊〕足聯遴選小組第十次會議，定於本月廿四日（星期五）下午六時假華協舉行，挑選迎戰雲披沙隊的華聯陣容。昨據麥英才說，遴選小組原定星期三開會，但因傑、南之戰適在那天舉行，有些委員無法抽空，所以延到週五。——藍鈴

# 足總議決通知夏士 五月十日確定行期

## 雲披沙隊合約提出報告

〔埠際小組〕足總昨天下午五時四十五分在該會議室舉行會議，出席者有夏仙（主委）、莫慶、王志聖、胡祖堅、柯路蓬、劉榮浩、李文傑及秘書吳馬等。通過第八至第十二次議案後，對於夏士及雲披沙兩隊來港訪問的問題作出了若干決定。

關於香港提出之七名「亞洲明星隊」的候選人，李文傑提議應由秘書向「亞洲足協」備案。接着，夏仙解釋香港隊在非參加「亞洲杯」東區初賽期間，他曾來電回港，要求在菲多作一場表演賽，但不獲足總批准，而香港隊亦因某些問題沒有再作比賽。當時要求多作一場比賽的目的，只是希望替足總增加一筆收入而已。

在宣讀來函中，獲悉蘇格蘭夏士隊已經證實決定來港比賽，確實來港日期在五月九日之前再行來電通知。此時莫慶提出本屆「和和杯」的賽期與夏士隊來港的時間有所抵觸，李文傑也提到要早些知道夏士隊的確實賽期，讓本港球隊能在六月中旬出征。經過一番辯論後，決定接納柯路蓬的提議，由足總去電要求該隊到達澳洲後，最遲於五月十日前來電確切答覆。

吳馬隨宣讀哥斯達黎加雲披沙隊來港比賽的合約，主要為三場比賽的包底三千五百英鎊，足總負責招待在港一切市內交通費用等。李文傑在席上提出，以後所有對外簽訂任何合約，應提交足總法律顧問參考後，才能由秘書簽訂。各委員一致通過。同時選出五月二、三日迎戰哥斯達黎加雲披沙隊的港選、港聯兩個陣容（見另段）。

菲體協會來電，菲律賓「學生軍」在馬來亞踢完「青年杯」賽後，來港作兩場表演賽，請代安排秩序。議決接納該隊來港比賽一場。

南朝鮮青年足球隊亦擬在馬來亞「青年杯」賽後，在此作兩場比賽，但要求足總負擔該隊職、球員在港的膳宿招待。議決可代該隊安排一場比賽，但不負責任何旅費支消。

日前日本青年隊過港時，亦曾來函足總擬在港作一場比賽，當時王志聖曾答允由巴士、職工隊和他們打一場的，但因時間籌備不及，未能上演。王志聖對此有所解釋。李文傑則認為任何個人無權接納任何外隊比賽，曾起一番辯論，但為時已晚，非「援例」所宜，下次再加討論。

招待雲披沙隊的埠際宴定於五月四日在英京酒家舉行，會議在下午八時三十分結束。·麗荷·

### 華裁會同人今遠足元朗

華人足球裁判會同人今日組隊前往元朗旅行，上午十一時齊集油蔴地佐敦道碼頭，乘專車出發。四時半，華裁對元朗乙；五時半，華裁對元朗甲。賽畢，元朗體育會會長趙聿修設席款宴。

## 今日足球賽程

**甲組聯賽**

| | | | | |
|---|---|---|---|---|
| 中華 | 對 | 陸軍 | 界限街場 | 五時三刻 |
| 星島 | 對 | 東方 | 香港會場 | 五時三刻 |

**預備組聯賽**

| | | | | |
|---|---|---|---|---|
| 中華 | 對 | 陸軍 | 界限街場 | 四時一刻 |
| 星島 | 對 | 東方 | 香港會場 | 四時一刻 |
| 光華 | 對 | 東華 | 嘉路連山 | 四時一刻 |
| 巴士 | 對 | 嘉山 | 嘉路連山 | 五時三刻 |

**丙組聯賽**

| | | | | |
|---|---|---|---|---|
| 有利 | 對 | 天祥 | 跑馬地場 | 四時卅分 |
| 警察 | 對 | 滄華 | 跑馬地場 | 四時卅分 |

# 全國健將級舉重賽 前日起在太原舉行

## 蘇聯隊應邀參加開幕式

〔新華社太原十九日電〕一九五九年全國健將級舉重錦標賽今天在太原開始舉行。

這次錦標賽預計舉行七天，到二十五日結束。參加比賽的有全國二十一個省、市、自治區的一百一十五名舉重選手。其中不少選手是第一次參加全國性比賽。

比賽的開幕式在太原鐵路體育館舉行。正在太原訪問的蘇聯國家舉重隊應邀參加了開幕式，並觀看了今天下午開始的最輕量級的比賽。

# 張戥新猛打氣 中華力撲洋兵

## 陳銘新譚森泉聲聲死打

〔甲組足球聯賽特別班〕中華今在花墟戰陸軍，「猷殷新」賽前希望能够名利雙收。因上週之戰改期，中華今日乃屬主場，牛島「人傑地靈」，可望獲得一筆分賬，彌補一下戰數。

中華球員韓恒錫對醫藥之役勇戰撞斷胸骨，在留醫院醫治中，已着曾鏡洪回防打右中衛。另外起用預備組的方開炎上陣，替打左輔位置。「巴拔」梁榮照患病，未能登場，由任志榮替代中堅。其餘人腳，將無多大變動。

由於陸軍好手大多離港返英，目前只得活確、奇選、甘明士、荷路地等支持大局。前天敗給「降班馬」柴灣，影響士氣不小。中華今將乘其新敗追擊，決定死拯，要在陸軍腳下搶分。

昨晚張戥所在華協開會後，即趕往中華會所與陳銘新、譚森泉、曾鏡洪、楊偉業四員小將見面，勉勵他們努力以赴。他指出球季將要結束，如果今後的比賽還有良好的表現，便可獲得更好的前途。下屆為己為人，都要力爭上游，以求取勝利。「呱托」陳銘新、「紅孩兒」譚森泉同拍心口，表示「死打」，且發出泰語，要打到陸軍害怕。

中華還有五場戰事，但會主席陳強已準備分期發放各球員的折扣支付的「車馬費」，保證不會爛尾。·琦然·

# 雲披沙隊名單公佈 擁有多名國際好手

〔球圈風雲〕足球總會昨天公佈哥斯達黎加雲披沙足球隊的略歷及全隊名單，該隊是哥斯達黎加的冠軍隊伍，一九四七年由丙組至翌年升上乙組，曾入職業聯賽。擁有多名國際好手。該會是由一位著名的職業西班牙足球明星李加度·雲披沙·阿馬所組成的，教練是西班牙職業球員華諾。該隊今年曾負於阿根廷勁旅二比四，但勝巴西費地花高一比〇。全部職、球員名單：

領隊：里華路（聯合會長）；副領隊：殷那卒；管理：甘賓士；教練：華素；副立皮沙。

門將：波里斯；中後衛：加杜路；左後衛：路特高斯；右後衛：山芝斯；右前衛：馬雲路特高斯；左前衛：哥路士；左輔：廖里路；右輔：高彬；右翼：哈里那；左翼：蒙枝；中鋒：占美星斯；其餘球員：沙利斯、加斯亞、廖那、阿士當加、維加士、甘賓士、也拉尼拉、華天士、干沙利士。

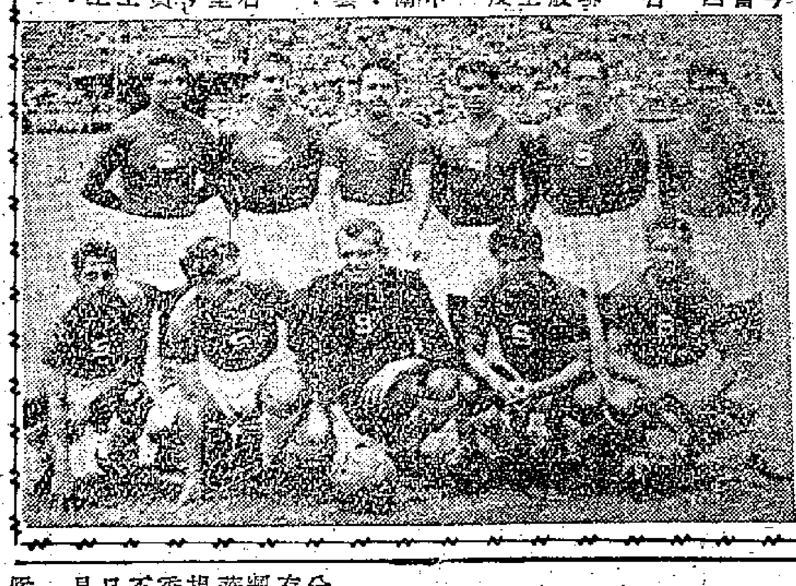

雲披沙隊全體隊員

# 東巴決定廿六重賽

## 為免糾纏不清的局面繼續出現　有人主張足總宜採用權宜辦法

### 莫慶獨持異議　終於服從多數

〔天足球播音筒〕昨足球總會埠際小組開會後，繼續召開聯賽委員會會議，秘書吳馬報告關於巴士對東華的一場銀牌準決賽的補賽，原定廿六日在港府球場舉行，已決定暫為延後，可能排在下月十七日舉行。後者將於廿三日的執委會上提出決定。

莫慶對巴、東銀牌補賽排在廿六日舉行而將決賽改期一事獨持異議。他認為決賽仍須依照原定日期在廿六日舉行，可將廿四日的聯賽改期，將巴、東補賽排在廿四日演出。但吳馬聲言已將巴、東補賽排在廿六日舉行的決定通知警方，不能一改再改。

巴士代表李文傑也同意吳馬的說法，如將巴、東補賽日期一改再改而要求警方遷就，必將招致麻煩。但東華代表劉榮浩則認為這場補賽排在那一天舉行，東華方面都將同意，只求早日解決勝負就算了。

最後，多數委員認為時間上的關係，這場補賽既已通知警方定於廿六日舉行，便不應把日期再變。夏仙也勸莫慶不必過於固執。至此，莫慶乃順從多數，不再反對了。

另一有關人士對記者表示：巴、東兩隊在銀牌賽中踢了三次，還未解決勝負，說不定到廿六日仍將打和。根據銀牌比賽章則，無論初賽、準決賽及決賽，如在九十分鐘內打成和局，便加時廿分鐘決定高下，倘若加時仍然打和，依章便擇日重賽。此次巴、東兩隊三戰還未解決勝負，假如廿六日又再打和的話，這位有關人士認為廿三日的足總執委開會時，應把這一個問題提出討論，訂下一個臨時辦法，授權擔任這場補賽的球證，假定兩隊在加時後仍然打和，可以繼續加時，以至解決勝負為止。但銀牌比賽的章則與聯賽一樣，係由同人大會通過的，執委會無權另訂辦法。只因為了權宜行事，亦非全無可能。事關巴、東兩隊經過三戰還未解決勝負，這是一種特殊情形，如果執委會為此另訂辦法及在賽前徵得兩隊同意，按情是可以執行的。關於這個問題，且看廿三日的足總執委會議會不會提出討論？　·辰鐘·

# 東華下屆足球部 多屬於何鴻鑾

## 主席一職鍾錦泉呼聲高

〔香港體育社團〕大部定於六、七月間改選。昨天東華的「互頭」們曾就此事進行討論。事實上，東華是比較單純的，不像其他體育會之複雜。

何鴻鑾昨在足球總會談到東華的一般情形時，表示非常痛快，但他卻又表示「不欲連任」（原因是不欲「阻擋人家前進」）。何鴻鑾如下屆脫離東華，可能轉入南華當足球部主任或副主任。現屆南華足球部主任李添已有不再繼續下去的表示，但卻為南華「重臣」所挽留。

何鴻鑾又透露：東華下屆人事尚在安排中。他強調，不管如何，他仍將繼續協助東華。東華中人都希望何鴻鑾能連任下屆東華足球部主任。另據消息：主席一職，鍾錦泉呼聲最高。·百靈·

## 三七分賬與「一腳踢」

# 光華征泰條件大致接洽完成

## 東華同意借用區吳隨征

光華遠征泰國、老撾的問題，對前途方面的交涉已由該會足球部副主任鄧泰全大致商洽完妥，關於遠征人選亦由各「寶臣」慎重遴選中，並擬向東華借用小將區彭年及吳偉文，傳已徵得東華「統帥部」人員的同意。

昨午，東華各首腦在大同酒家茶敘時，有人打趣地說：「下屆的東華主席，可能由鍾錦泉先任，因為老鍾是本屆東華三院的『翠翁之首』，同時又是搞體育的專才。」

光華的「最高統帥部」亦在同時同地舉行特別會議，會長鍾錦泉及處樹家、鄧泰全等均出席。首由「水龍王」鄧泰全報告與泰方多次磋商所訂立的條件，計有三項：第一，門票收入三七分賬，客隊佔七。預計比賽四或五場，並了解每一場的場租及什項等約為四千銖（約等於港幣一千元）；第二，泰方亦願意以泰幣四萬銖為客隊包帳；（三）客隊來回機票均由泰方負責，其餘什項則歸客隊自理。

為光華會特別垂青的東華區彭年，日昨曾為此事商詢於趙聿修，趙表示彼此同屬華會，不妨互相協助，成人之美。更以小區近來進步跳速，而球隊尚須更應爭取更多外遊的機會，以便多吸取一些作戰經驗。因此極力鼓勵他隨軍遠征。

又訊：光華元老足球隊遠征澳門，已決定於下月九日下午二時啓行，由黎啓棉任總領隊。為事前爭取練習機會，將於下週約傑志元老隊作友誼比賽。·中青山·

# 聯賽繼續開特別班

## 東方愉園對抗星島　中華花墟迎戰陸軍

甲組足球聯賽今日繼續加開特別班：花墟中華對陸軍、愉園星島對東方。分別於下午五時三刻開球。

中華實力平平，陸軍亦有部分球員返英去了，補充的新將並不突出。但陸軍有一個好處，就是鬥志不會有問題，佔了肯拚肯搏的優越條件，這是比中華較勝一籌的地方。中華的實力本可以跟目前的陸軍一拚，只要他們提得起勁，陸軍是不易搶兩分的。只因到了球季之末，這場比賽的勝負又與大局無關，中華會不會下大決心去爭取勝利，這是一個問題。陸軍目前雖曾敗於柴灣，但在這場比賽中，中華也不易穩勝。

星島再戰東方，論實力，應有剛門。因為兩隊的技術相去不遠，勝負不易揣測。東方近來陷於低潮，雖有較勝一線的實力，恐怕仍難取勝。星島也是一個演出不正常的球隊，時好時劣，如果他們踢得好，應該打個平手。預告各陣如下：　·球聖·

**中華**：蕭家駿；張榮、陳銘新；潘啓鴻、伍志榮、曾鏡洪；譚森泉、梁林、楊偉業、方開炎、梁其興。

**陸軍**：希遜近、勇路嚴；勃朗靈、活確、哈利地；勃特烈、甘明士、荷爾、納尼、哈蘭遜。

**星島**：余耀德；梁松森、陸炳耀；李來、馮紀魂、張文治；李德桐、馮紀良、黃德福、曾錦光、黃國基。

**東方**：翁培佐；劉子安、李炳照；林尚義、高保強、馬孟鴻；張銳淮、朱永強、郭英樂、馮俊德、梁桂康。

### 筆之遊

**陸上交通工具**

東、巴第五次大戰，雖然只有短短的半場時間，卻打出了異乎尋常的好波，二十多分鐘之前巴士在表演，二十多分鐘之後東華在熱鬧。

「波評家」來了這麽一個結論：「東華利於水戰。」因而推定：「打下去，東華必贏。」

東華的「水戰經驗」從那裏學來的，說者沒有交代；而巴士之不善於「水戰」，則似乎在證明其為「陸上交通工具」也。

**並非閑話**

從種種跡象看來，「教頭保」頗有東山復起之勢。

一個好的教練，多做事之外，還要多說話。

和球員多說一些有關「波路」的話，不是和球員以外的人說球員的「閑話」。

**誰「吐水」？**

衛佛俊將以證人身份在足總出現——證明他這一次是「帶罪隨軍」的。

事件解決之前，對象總算給人家撈清了：被控者不是衛佛俊，而是某些越權的人；「帶罪隨軍」者是被動的，沒有罪。

因此，如要「吐水」的話，責任當不在於「帶罪者」本身；儘管衛佛俊曾經表示他願意將用過的「袋金」璧還足總。

壁光

### 青支學監賽

# 培僑漢華今日出師

中青學界籃球賽今晚三場男子組在青支舉行，下午七時開始。乙組培僑對龍總，甲A漢華對信約慈，甲B漢華對華德。

昨晚培正勝[illegible]

# 培僑中學慶功聯歡

## 本學期四獲團體冠軍七獲亞軍

### 老師致詞要求戒驕戒躁

培僑中學田徑及球類運動員，為慶祝本學期在校際比賽中獲得優良成績，昨日在校內舉行慶功聯歡會，參加的運動員及老師達一百五十人。

培僑中學本學期該校的對外比賽成績比前更有進步，田徑隊參加南華體育會舉辦的校際田徑比賽，獲女甲、男丁兩組全場冠軍，男甲、女乙、男丙、女丙四組全場亞軍；參加學校體協會主辦的學界田徑比賽，亦獲女甲及女丙兩組全場亞軍。在兩次賽會中，該校田徑運動員共獲項目冠軍廿四項，項目亞軍卅一項，並有十二項十二人破全港學界紀錄。該校羽毛球隊及籃球隊，參加體協會舉辦的球賽，亦獲良好成績，獲男甲羽毛球及男乙籃球冠軍，及女甲籃球亞軍。

在昨日的慶功聯歡會中，該校老師曾致詞向運動員祝賀，並要求他們戒驕戒躁。並宣佈運動員評獎的結果，計獲得一等獎章者有何錦偉、黃敏、鍾寶銘、歐玉明、張乃蓉、張佩芬、王樂家、關剛、周懿國等九名；獲得二等獎章的有鄧瑞燦等十一人；獲三等獎章者有劉天均等廿二人。

又悉：該校除在體育活動中獲良好成績外，本學期參加校際音樂比賽亦有多項獲獎，該校學生風琴合奏兩項團體冠軍；兩項獨奏亞軍及一項季軍；該校學生黃佐朝在高級組手風琴獨奏中亦榮獲亞軍。

七比十九。女皇杯學界籃球賽昨天三場比賽因事改期。

# 聯誼會昨通過 新址開幕日期

華人球員聯誼會本月份執委會議昨在華協舉行，會上通過小組的建議提案，決定於五月二十三日舉行新會所揭幕典禮。

李德謙來函敘述四月五日晉元老隊作賽受傷的問題，將去函當天的通知足聯，請將此事的始末領隊戴列章查問，並聘李潤才為名譽顧問。

惠刊廣告　請撥電話　四八一〇八

# 花生棉花今年增產 坦噶尼喀買貨可增

## 法屬馬達加斯加銷途前景不佳 日棉織品在英屬東非競爭激烈

【本報訊】英屬東非的雨季要到六月中才結束，香港貨銷去短期內仍將疏落。今年坦噶尼喀的花生、棉花產量增多，港商認為下半年去貨可望增加。

但法屬東非馬達加斯加則遇到嚴重的風災與水災，咖啡、丁香、雲尼拉等主要農產品約有八成被損毀，港商認為貨物銷去的前景甚為黯淡。

據洋行消息，現時銷往英屬東非烏干達、佐尼亞和坦噶尼喀等地的貨物，約有六成多是衣物和布疋；其次是搪瓷器皿；至於鋁器、電筒、膠膠品等則爲數有限。當地現已設有工廠生產鋁器和快把內衣，這兩種貨銷去前景難有大進展。

棉織衣着和布疋銷往英屬東非，現在亦難與日貨進行競爭。因爲港貨銷去並無「特惠稅」的待遇，而當地是有進口證及外匯配額發出用以購入日貨的。據稱，現時洋行辦一打恤衫往英屬東非，如能賺得五毫利潤，已算是可觀的了。由此可見，港貨在價格上受到日貨的威脅甚大。

據此間洋行接到東非代理商的通知，今年坦噶尼喀的棉花和花生收成，均會比常年爲多。因此，只要這兩種農產品價格不致大跌，當地就有可能增購港貨。預料從七月起才會增加，而十一月和十二月則可能是全年去貨最多的月份。

## 港製搪瓷壓倒日貨 英屬東非扯去續增

### 廠家直接辦運仍佔多數

搪瓷器皿因日貨尚未能與港貨抗衡，故年來銷往英屬東非續有增加。據悉，現時這種生意多是由廠家直接接做，因爲這樣更符合當地進口商盡量減輕進貨成本的要求。當地商人向香港廠商訂購搪瓷器皿，多數有信用證寄來。至於洋行辦一般貨物去銷，則多數是向銀行「賣單」，付貨後即取款；但如貨物到埠後收不到錢，則洋行須負責把款項歸還給銀行。因此，現時一般經營此線出口生意的洋行，多要在當地找得一個殷實可靠的代理商，藉以保證有較大把握可收回貨款。

法屬東非馬達加斯加向香港訂貨，本來每年從五月開始就會轉旺的，這個旺季可一直維持到十月份，但最近當地繼遭遇風災之後，又發生了一次大水災，首都被淹，壞房屋，使數萬人無家可歸，據官方計算，人所受損失以數億法郎計。港商認爲這種嚴重局面，勢將使今年以至明年貨物銷去均大受影響。

目前法政府雖已撥款救濟當地災民，但杯水車薪，無濟於事。經此連續發生的天災後，當地市場的消費品已缺乏買家，目前港商只可利用舊進口證前辦。

## 棉織品輸去尚多 對英非押匯平穩

### 恤衫毛巾膠鞋亦有一些

【本報訊】據銀行消息：近來對英、非的出口押匯業務尚算平穩，去貨以棉織品居多。

據說，最近由英國開出的信用證比諸前一個時期，雖然沒有多大增加，但一般來說尚算平穩，訂購的貨物以布疋佔最大宗，包括斜布和扣布等，每宗規碼有數萬元。據說，其中有部份是轉口去非洲的。還有訂購恤衫、毛巾、膠鞋的，但數量不多。

該英商銀行的人士說，往年在這個時候，英國來港訂購冬季膠靴的訂單轉多了，但今年還是很少。所以到目前爲止，寄來的信用證還很疏。

最近對非洲的出口也較平穩，用D.P.方式出口的貨物以棉織品較多，搪瓷器皿也有少量；但一般單額每宗只是一千數百元到二、三千元之間。

## 大連黃豆續到 昨今共到四百餘噸

### 青豆眉豆市道亦不弱

【本報訊】據土產商消息，豆子市大體平穩。大連黃豆現貨，昨日有成交，同福行所售之貨，成倉交每擔三十九元。

據悉，港商前些時所訂下之大連黃豆期貨，前天已再運到八十噸，昨天及今天又共運到四百餘噸，至此，港商所訂之貨，已全部到齊。

海防綠豆，市上現貨不多，近日有少量成交，成每擔三十九元。內地出產的青豆、眉豆及紅豆，近各有少量做開，開封青豆每擔三十八元，安徽眉豆每擔四十三元，寧波蠶豆每擔七十三元，崇明紅豆，每擔六十八元。

仰光小粒綠豆，以每擔三十八元成交三十包。

泰國大粒油綠豆，近日成交二百餘包，每擔四十五元至四十六元五毫。

飼料中，金邊貨品成交較多。金邊米糠以每擔二十三元三毫沽出約一千包。金邊紅粟米以每擔二十一元五毫做開約五十噸。日本客幫再扯購赤色之蔴朴，金邊產品成出二十餘噸，每擔六十四元五毫。

## 港府發出口證 上月二萬餘份

【本報訊】三月份工商處共發出出口證二萬三千六百七十五份，比去年每月平均數一萬九千四百零四份多。該月發出的進口證據公佈爲三千八百份，亦比去年每月平均數三千三百三十五份多。港府公佈說，工商處月內發出「戰略物質」提貨證六份。

## 獲准註冊 七家商行

【本報訊】港府公佈，上週有七家商行獲准註冊，它們的名字是：

東亞企業有限公司——經營地產物業生意，註冊資金十萬元，負責人爲林乾德，地址在香港大道中二號。

卡爾有限公司——經營進出口生意，註冊資金五萬元，地址在香港都爹利街六號，負責人爲L.C.寫路打。

適衆有限公司——經營製衣生意，註冊資金五十萬元，地址在香港禮利街十七號，負責人爲賓經明。

馬運（香港）有限公司——經營地產物業生意，註冊資金十萬元，地址在九龍旺角匯豐銀行大廈七〇六—七〇七室，負責人爲寄里夫。

李耀記有限公司——經營衛生工程生意，註冊資金五十萬元，地址在香港德輔道中萬宜大廈，負責人爲李朗。

厚興電機織造廠有限公司——經營人造絲及棉織造生意，註冊資金十五萬元，地址在九龍譚公道二四一二六號A，負責人爲彰京。

南星透明膠製品廠有限公司——註冊資金五萬元，地址在九龍紅磡蕪湖街，負責人爲胡祥昌。

# 經濟新聞

## 天津冰糖 成二百箱

【本報訊】天津長白山牌白冰糖，昨有二百箱成交，據稱，這種白冰糖的市價約爲每擔四十四元，即比港產亦冰糖高出一元多，販商可獲利一成。

昨日各種砂糖價均無變，成交亦少。

## 外僑入口商外匯額 菲決定今年不再減

### 菲方新訂貨單及信用證寄來 預料本月底或下月初可回增

【本報訊】菲第二季度輸入外匯額有批出，最近又已決定今年不再削減外僑入口商外匯配額，貿易商預料本月底或下月初菲商來單訂貨可能回增。

據菲莊消息，菲律賓方面已正式宣佈今年內不再削減外僑入口商（美僑不在內）的輸入外匯配額，第二季度外僑入口商的外匯額與第一季相同，並已獲准開信用證向外訂貨。在今年第一季菲中央銀行入口部曾將外僑入口商的輸入外匯額削減了百分之五十，當時原決定第二季度再削減百分之二十五，本年內全部取消。現在重新決定今年內不再削減外僑的外匯配額，這對香港與菲律賓間貿易是有利的，因爲削減外匯配額的入口商中包括華僑入口商在內。目前菲商來單訂貨雖仍平淡，但因爲菲中央銀行已陸續發出第二季度的輸入外匯，而僑入口商的配額又不再被削減，只待菲商辦理申請手續，預計本月底或下月初自菲律賓來的新訂貨單及信用證均會回增。

菲對港貿易貨證有效期延至本月二十三日止，而日來使用舊易貨證運去菲市場的貨物卻不多，因爲菲方規定這種舊易貨證的一部份數額須輸入必需品，准輸入奢侈品的證額早經用完，必須輸入必需品的證額雖尚有未用完者，但現在菲中央銀行已發放第二季輸入外匯，則用舊易貨證辦必需品去菲已無利可圖，所以菲商沒有興趣動用這部份的舊易貨證。

【本報馬尼拉十二日航訊】菲律賓中央銀行貨幣委員會在十日召開的一次例會中，正式決定不再削減外僑入口商的輸入外匯配額，並重准外僑入口商輸入非統制品，但限額爲過去兩年的中數額較低的一年的數額的一半。

菲中央銀行貨幣委員會的決定是：外僑入口商的輸入外匯配額在今年內不會再被削減，而在今年第一季已被削減了的數額沒有恢復。

菲中央銀行入口部已通知各授權經紀銀行，撥定各外僑入口商應得的外匯配額。

並通知各授權經紀銀行說，今年第二季度生產商輸入外匯配額，數目與第一季相同。是說准許外僑入口商於下月初或本月中旬申請開信用證，輸入非統制品。

即第二季配額與第一季相同，等於去年第四季的配額的百分之五十。

恢復准許外僑入口商輸入非統制品，如麵粉、奶水、沙甸魚等，但輸入額限爲外僑入口商一九五七年或一九五八年的數額較少的一年的一半。例如：一家外僑入口商於一九五七年輸入一百萬元非統制品，一九五八年輸入六十萬元非統制品，則這一家外僑入口商今年只獲准輸入三十萬元的非統制品，而不是五十萬元。

### 菲律賓匯價再創低價

【本報訊】菲律賓匯價再創低價：昨報一四四·與一四三·七五，即在港交港幣一百四十四元或一百四十三元七毫半，在菲便可收到一百比索。

## 菲客雖續垂青 糖精交投仍疏

### 零星小拆只成數桶

【本報訊】菲律賓客繼續採在港購買糖精，但出價比較低，故仍無大批交投。昨日大量交投日本糖精按價每磅四元五毫，孟山都貨按價每磅八元。但客方還盤日貨每磅四元，孟山都貨每磅七元七毫。日本糖精零星小拆則成每磅四元一毫，昨日成出數桶。

安息香酸昨日此間市場有半噸成出，成每磅二元零五仙。沙力息酸成出五百磅，成每磅二元六毫，先後爲此間汽水廠和醬料廠商購去。

阿斯匹靈粉和蘇化太先粉依然無大振作，前者昨日成出二百公斤，其中龍頭貨成每磅二元八毫，西德貨成每磅二元六毫半。後者成出五十公斤，全部爲龍頭貨，成每磅十七元，均爲此間廠商購去。

## 官塘八十個工地 多數未動工興建

【本報訊】上月底工商處曾派員到官塘作一次調查，據報告說，該處已賣出的八十個工業地中，有十處建成上蓋，並已開工，有十八處已在進行建築工程或已完成，其餘五十二幅地（包括大面積的四幅，中等的十三幅，大小約一萬方呎的三十五幅）均未動工興建。

## K金微挺 美鈔呆定

【本報訊】K金微挺，美鈔呆定。

K金以一五一·二五開出頭盤，與上週末相同，等於全日最低價；開市後，價位即反覆至一五一·五，以後市勢尚穩，就徘徊在一五一·三七五和一五一·五之間，收盤一五一·五左右。息平。

金市微升，主要原因是：大戶做多頭，把價位拉高；而且金條缺乏，去路尚穩；又因美匯疲穩的影響。

美鈔開市五七二·七五，收市仍爲五七二·五，最高五七二·八七五，最低五七一·六二五，去息二毫。美匯開市五七四·五，收市五七四·五，最高價位五七四·七五，最低五七四·二五，金單則企五七三·七五。

## 十多種股價續漲 股票交投復見活躍

### 成交總值達九十多萬元

【本報訊】股市交易保持暢旺，昨成交總值達九十一萬六千元。太古船塢、南洋紗廠和黃埔船塢等十多種繼續上漲；九龍倉、電話和樹膠信託等則下跌。

在本週的第一天股市買賣均頗活躍，除公用股照例交易較多之外，船塢貨倉股等亦吃香，主要是價錢一等適合，買家便多落手，頻頻吸進候市。

股價上漲的：黃埔船塢比前挺二毫半，以每份三十九元成交一千二百份；隆德保險三十元，成七十份；置地三三元，起五毫，成二千六百份；九龍電燈起一毫，以每份十七元九成交六八二〇份；青洲英泥由二六元八進至二六元九，先後成交三一五〇份；牛奶公司除息股成一五〇七份，每份成十五元二至十五元四，比前成高一毫；五元四；會德豐紡織以每份四元八和四元八五成交六千份，比前起一毫；南洋紗廠起一毫半，以每份八元一成交一千份；太古船塢三三元五，成一千七百份；連卡佛十六元五，挺一毫，成五百份；大英六二〇份。

股價下跌的：九龍倉跌五毫，以每份八六元成交一百份；電話二五元二，成六〇六六份，跌一毫；樹膠信託以每份二元一五成一六五三份，比前跌五仙。

股價企定的：匯豐八〇七元五，成六八份；會德豐成八千份，每份成五元八和五元七五；均益倉十一元三，成五百份；大酒店二四。元五，成二千二百份；油蔴地小輪九四元，成三百份；電車成一千份，每份分成二七元一和二七元二；香港燈成一八二〇份，每份分成二七元六和二七元七；屈臣氏以每份十四元三成交四三二份。

## 食米成萬包 大盤價趾落五見

### 泰國新米盤繼續報來

【本報訊】泰米訂貨昨有報到，但未聞有成交。此間米價則是起落不一，其中西貢占每擔比前間起二、三毫，但泰下價米碌則略成低一、二毫，泰大米企定。

到，：昨日泰米新盤有報價，每噸計；百分之百黃竹廢大米五十鎊半，含百分之五米碌的青太陽大米四十八鎊半，黃三環小三號米四十一鎊五，青魚米碌二十九鎊二五，青三益糯米四十八鎊。

昨日此間食米大盤買賣暢盛，正盤先後成出共一萬餘包，包括越南米、泰國米和仰光米。

泰米每擔成價：青麒麟蓬米六十元五毫，雙紅綫舊三號米四十四元，黃雙美沙田碌三十三元，黃三喜白米五十一元九毫，青白綫白碌一元。

越南米每擔成價：士新米四十八元九毫，青武米四十六元七毫，鳥B新碌三十九元九毫，紅燈白三十二元五毫。藍印頂上長占四十二元五毫，鳥印白占三十七元二毫，金邊絲苗占四十五元三毫，紅印美菜白占四十四元，青印馬德一毫，鳥印長占四十二元三毫，藍印長占四十二元三毫，青印占朴三十三元八毫，海防白占五十四元一毫。

仰光米每擔成價：白碎二十七元一毫，長占四十二元三毫。

## 猪油尚搶手 和平鴿牌貨續拆成

### 生油白皎油市企定

【本報訊】國產猪油很搶手，昨天「和平鴿」牌豬油暢成約五十箱，爲拆家所購，成每擔一百一十一元。

日本白皎油市情定住，昨天成交數十桶「北王」牌現貨，每擔九十七元五毫，「太陽」牌現貨每擔九十八元五毫，「富士」牌五月份付船花貨每擔一百元。

泰國稀裝生油，昨天及上週末共成交約九十桶，「飛鷹」牌每擔一百四十四元，「一牌」每擔一百四十五元，「猴子」牌每擔一百四十五元。此外，泰國綫裝「猴子」牌生油，昨天成交五十餘羅，每擔一百四十一元。

## 星膠同挺

【本報訊】據膠商消息，星洲樹膠市勢又告挺升，昨天下午二時半星膠商報來各號壓膠五月份期貨包裝水價格如下：一號膠每磅叻幣九角五分半，二號膠每磅叻幣九角五分，三號膠每磅爲叻幣九角四分。

又據新加坡美國膠經紀行發表上週新加坡樹膠市況時說，一般市勢仍健全。該聯合邦三月份樹膠估計約有三萬噸。根據所獲悉的報告，顯示迄至目前爲止，本月份樹膠生產可能與三月份相等。

# 廣西出產的軟錳、滑石與重晶石

中國礦產公司廣西分公司，設在廣西僮族自治區首府南寧市，並在廣西梧州市設有支公司，在廣州設有辦事處，專門經營廣西所產各項有色金屬、黑色金屬和非金屬礦產品出口業務，主要品種有錦砂、錦（粉）、硬錳砂、軟錳砂（粉）、重晶石（粉）、螢石（粉）、滑石（粉）、方解石（粉）、石英（粉）、瓷土（粉）、紅色土、黃色土、白泥磚、熟石灰粉、白雲石、石灰石和各種石米等。

廣西素以礦產蘊藏豐富、種類繁多著稱。在一九五八年我國工農業生產大躍進形勢發展情況下，廣西各地大力勘探和開採礦產品，組織礦產品的生產和加工，以供應國內建設和國外市場的需要，現將經營出口之礦產商品分別介紹如後。

### 軟錳砂（粉）

該公司經營之軟錳砂（粉）係廣西宜山、柳州、石龍、桂平等地所產，歐亞各國廠商早已廣泛採購，經過使用，均感滿意。軟錳主要用於製造乾電池，並可作爲製造火柴、錳化合物的原料，此外還可用於提煉漆、油、蠟、製造鉻皮，以及陶瓷器的原料和玻璃的退色劑等。

現將該公司經營的軟錳砂（粉）的規格介紹如下：

| | | |
|---|---|---|
| | 含二氧化錳百分比 | 含鐵百分比 |
| 軟錳砂 | 八十五以上 | 一點五以下 |
| | 八十以上 | 二以下 |
| | 七十五以上 | 三以下 |
| 軟錳粉 | 八十五 | 一點五 |
| | 八十 | 二 |
| | 七十五 | 三 |
| | 七十 | 三 |
| | 七十以上 | 三以下 |
| | 六十五以上 | 四以下 |

包裝：軟錳砂係散裝或麻袋包裝，軟錳粉係內布袋外麻袋包裝，每包約重五十公斤。軟錳粉有八十目，百分之九十八通過；有一百公斤。

### 滑石塊（粉）

該公司經營滑石，產於廣西陸川縣。陸川滑石品質優良，細滑純潔，色白炫耀奪目，含鐵、鈣等雜質甚微，早已馳名國際市場，暢銷歐洲、東南亞、中近東各國，在化粧品、醫藥、紡織、造紙、油漆、橡膠、肥皂、陶瓷等工業上，均以陸川滑石作爲不可缺少的理想原料。此外並有用於農業殺蟲劑、電器絕緣、瀉藥藥物等製造。現貨源充足，保證長期供應。

現將該公司經營的滑石塊、粉規格詳列如下：

滑石塊：產地：廣西陸川

規格：含二氧化矽百分之六十以上，氧化鎂百分之三十以上，三氧化二鐵百分之零點四以下

包裝：竹簍或麻袋裝，每簍或每袋重約一百公斤

滑石粉：產地：廣西陸川

規格：二〇〇細目，百分之九十五通過；三二五細目，百分之八十通過；二〇〇至二〇〇目，百分之九十五通過

成份與滑石塊相同

包裝：布袋裝，每袋重約二十五公斤。

### 重晶石（粉）

該公司經營的重晶石，係中國廣西所產，品質極佳，不但顏色潔白，雜質極微，而且含有高度硫酸鋇，爲鑽探油井用泥漿、提煉鋇及造紙、油漆、搪瓷工業的最理想的原料，並應用於製造鋇化合物等的化學工業上，如鋅鋇白、氯化鋇、氧化鋇等已爲橡膠、玻璃等工業廣泛應用。由於我國重晶石譽滿國際市場，各國廠商久已樂於採用，現本公司貨源充沛，可以保證長期供應。

茲將重晶石、粉規格介紹如下：

重晶石產地：廣西

規格：1.含硫酸鋇百分之九十七以上；2.含硫酸鋇百分之九十五以上

包裝：散裝或竹簍裝。

重晶石粉，產地：廣西

規格，二〇〇目百分之九十八通過；三二五目百分之九十五通過

成份與重晶石相同

包裝：布袋裝，每袋重約二十五公斤

## 星莊續出高價 連日扯購馬蹄

### 青島蘋果成盤穩定

【本報訊】內地鮮馬蹄暢銷新加坡，昨新加坡客又扯去一批。青島蘋果交投仍活躍。

內地鮮馬蹄在新加坡市場銷路暢，市價上漲，港商辦貨去有利，因此，港商最近數天，此間鮮莊商人扯貨活躍，而且出價也比前高。

昨天福州鮮馬蹄一級貨每擔成七十八元五毫，二級貨成七十一元，三級貨成六十四元五毫，四級貨成五十九元。深圳一級馬蹄每擔成八十元，二級貨成六十五元，三級貨成五十五元，四級貨成四十五元。

青島國光蘋果和倭錦蘋果昨天就有大盤成交。倭錦蘋果最近才上市的，個子夠大，色澤鮮紅，本地街販吸購活躍，一級貨每箱（二十公斤）成九元，二級貨成八元五毫。國光蘋果價亦穩，一級貨每箱成八元七毫，二級貨成八元二毫，三級貨成七元五毫。

下期獻映 兒女英雄

今天 早場 梅花 飛劍俠

即日獻映 鐵港勁全 三連映 三週 鳳型巨 喜劇

真假千金

大人到笑 小孩到笑 跳起地 朱石麟總導演 馮琳 陳靜 小燕 王小波 黎田

同場加映 芳艷芬 飛英結 婚特輯

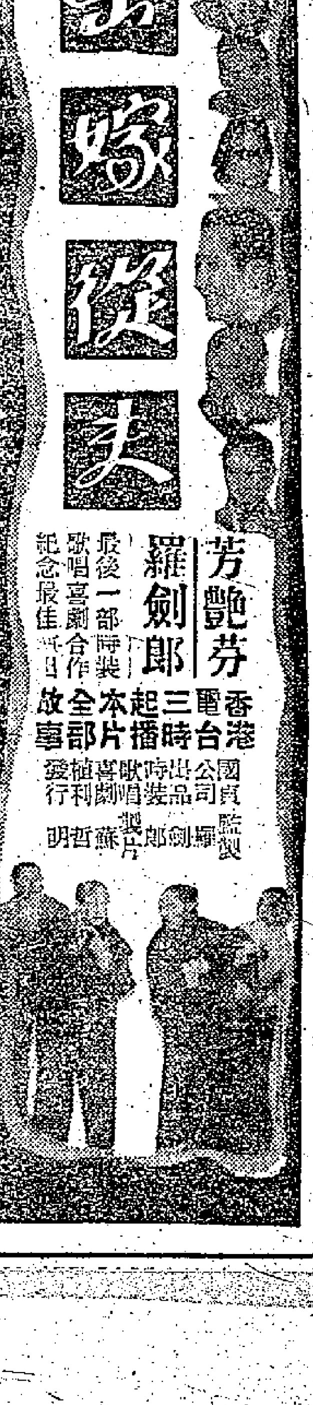

出嫁從夫

芳艷芬 羅劍郎 最後一部時裝歌唱喜劇合作紀念最佳作品 香港電台三時播出 本片全部故事

國貨公司出品 喜劇唱片 發行

監製 羅劍郎 製片 蘇哲明

皇都·東樂

後天獻 重天

三星伴月

THE MORE THE MERRIER

林黛 主演 陳厚 雷震 王萊 喬宏 梁醒波 李湄 鍾啓文 如笑料 起風波 陶秦 導演

香港 高陞 長樂 第一 新華 永樂 長樂 香港 九龍

國語 東樂

賣座巨片 今天 八大院 聯映

七彩 粵語 巨片

萬丈天神

民間故事 神怪鬥法 巨人顯聖 呼風喚雨 撒豆成兵

百尺巨人 你睇過未

金橋影片公司發行 保證佳片

太平 環球 北河 域多利 油蔴地

今天最後

任劍輝 白雪仙 梁醒波 領銜主演

三年一哭 二郎橋

萬般哀怨似水柔情 癡纏苦戀欲死欲仙

監製 俞亮 導演 羅

今天續映

妖女情僧

妖女求子嗣 一個貪婪 一個魂銷

THE TEMPTRESS

邵氏發行

金陵 國民 新華 舞台 明星

第七天映

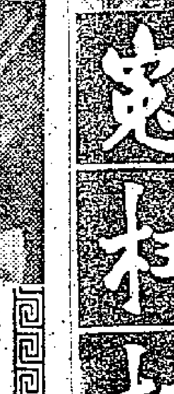

冤枉相思

一同場加映 地下宮殿

主演 芳艷芬 任劍輝 半日安 伍秀兒

太平 環球 北河 域多利 油蔴地 龍城 金星

明天獻映

白髮魔女傳 下集

比上集更精煉！更猛！生！

原著 梁羽生

張瑛 胡笳 羅艷卿 梅蘭 石堅 黃楚山 林蛟 李月清 這一回

新華 豪華

今天獻映

美高梅巨獻

彩色以最大探險片 史來的偉大的門陣！

英偉巨星 佐治 孟甘 穆利 伊丹 大衛 花拉

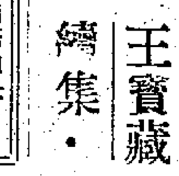

所羅門王寶藏續集

瑰麗彩色

國泰 快樂

下期獻映

朝鮮出品 最感人游擊戰爭片

赤膽英雄

一門忠義 兩代豪傑 夫妻同報國 遺孤立功勳

同場加映 精彩記錄片 中國籃球隊訪問瑞士

（預售門票）

分類廣告 小字十六個（六行） 每天二元 電話48108

音樂 英美德國新式 耳聾機 眼鏡型 珍型 小腸氣帶 新型英國 成頭香 62號愛 無下

上門修理 收音機 電唱機 對講機

舊機換新機

出讓

百貨商店急讓

電船廉售

醫 約

麻 婦 兒 科 溫 病 喘 症

惠刊廣告請撥 電話四八一〇八

# 「亞洲」將到立德粉

## 該輪廿四由意國到各種貨五百噸

【本報訊】天祥洋行屬下的「亞洲」輪，將於二十四日由意大利經新加坡抵港，二十七日開航，前往新加坡、科倫坡、孟買往意大利。該輪將停泊九龍倉碼頭。

「亞洲」輪將由意大利載來約五百噸貨物，內有立德粉一百二十噸，乾栗子數十噸，人造纖維疋頭和別的夏天用布疋二三十噸，此外，有西藥等貨。

該洋行屬下的另一艘「施運拿」輪，將於二十四日由意大利經新加坡抵港，二十五日開往釜山，經馬尼拉、新加坡、加爾各答往意大利。

「施運拿」輪將載來二百噸貨物，其中大部份是紙張，還有一部份雜貨。

# 豆子輸日顯著增加

## 今明三輪載去一千三百餘噸

## 目前仍有不少廢鐵待運日本

【本報訊】法國郵船公司明日有兩艘船齊開往日本，載出貨物共有二千重噸。

「依瑪運娜」貨輪定今日下午五時由曼谷抵港，停泊於B字六號泡，起卸生牛五百頭之後，即收貨前於明日開往高雄及日本。據悉，港商交該輪運日的貨物有五百零五噸，其中包括廢鐵二百噸及豆子三百零五噸。

「高棉」郵輪定今早六時由馬賽、西貢抵港，停泊於九龍倉碼頭。她這次載來法國香水、人造絲織品、白蘭地酒、藥品等一百噸，由西貢則載來白米及雜貨共三百五十噸。

該輪準明日下午一時開往日本。港商預訂有一千五百噸貨物運出，其中包括馬豆五百噸，黃豆四百噸，牛豆六十四噸，紅豆五十三噸，芝麻六十噸，牛骨一百五十噸，棉紗二十噸和桐油五噸。

又，香港東方船務公司代理的日輪「西貢丸」，定今日下午開往日本，上午在B字十二號泡落貨。她這次載出廢鐵一百噸和豆子五十噸。

【本報訊】太古輪船公司屬下之「長沙」客貨輪，已於上週五晚十時開往基隆、釜山和日本，載出貨物共四百噸。其中轉口往釜山的樹膠和羊毛佔二百餘噸，運往日本的廢鐵則有百餘噸。

【本報訊】華夏公司代理之「依德」輪，於今天上午開往日本。在此間沒有貨物運出。

據悉，目前此間仍有不少廢鐵等待運往日本，「依德」輪由於是甍啓行，同時目前廢鐵的運費很低，故不接運。

又，現時一般船隻載廢鐵往日本的運費，為每噸十八元，但有些公會船則要每噸二十元才肯收取。因本月來待運往日本的廢鐵較多，一時找船位也不太易，故多付兩元運費也有商人付貨。

# 協慶丸

上週到杞果千笪

榛名山丸廿四開

【本報訊】洛士利洋行代理之「協慶丸」，上週末從馬尼拉到港，據悉有杞果數千笪運來。該輪於前天開往中南美洲，約有三百噸貨物運出。

又，東來公司代理之「榛名山丸」，定於本月二十四日開往蘇金山、洛杉磯、紐約、費城、巴的摩爾及諾福克城，據悉到時可能有七百噸貨物運出。

# 新利華利赴星

## 去貨物百餘噸

### 奉天去貨多為轉口貨

【本報訊】銀行輪船公司代理之挪威輪「新利華利」號，已於昨晚七時開往新加坡、吡嘮和巴生港。她這次載出貨物減為百餘噸，其中檳榔果菜佔一百件。去貨減少的主要原因是，星、馬市場現已開始進入淡月，當地商人近日訂購棉織品、電池、乾果雜貨均減少，這與當地貨物轉銷往印尼轉淡有關。另一原因則是運由港開星洲的船隻較多，貨物多交由一些收費特廉的船隻運去。

又，太古公司屬下之「奉天」輪，定今日開往新加坡、印尼，開載出貨物約有三百重噸，其中轉口的內地貨佔二百餘噸，港商運往印尼則只得棉紗數十噸。

# 夏天用衣料

## 東沙改今到

泊A字第十一號浮泡

【本報訊】多利順洋行屬下的「東沙」輪，改期於今日早上由美國經菲律賓抵港，將停泊A字第十一號浮泡。二十二日開往新加坡、曼谷。

「東沙」輪此次將載來二百噸貨物，其中有夏天用衣料、化粧品、棉織品、西藥等貨。

# 溫州蓆

奉天上週到一批　該輪由日來五金

【本報訊】「奉天」輪已於十八日下午由日本經上海抵港，從上海載來溫州蓆一百件，白豆一百零二包，醬油一百六十五箱，啤酒八百箱，紹興酒八百零二埕，皮蛋五十件，搪瓷器皿二百一十三箱，皮鞋一百三十七箱，印刷紙六十四箱，玩具四十七箱，鎳片一箱，玻璃器二十六箱，衣著二十箱。從日本載來五金二百二十三件，機器八箱，疋頭一百零八箱。

# 輪船停泊處

| 船名 | | 停泊地點 | 公司 |
|---|---|---|---|
| 曉生 | HEW SANG | B31 | 渣甸 |
| 忌連佳 | GLENGYLE | 太古橋 | 渣甸 |
| 文尼斯亞士 | MENESTHEUS | 太古橋 | 太古 |
| 雲南 | YUNNAN | BIT | 太古 |

# 截郵時間

**今日空郵（星期二公衆假期）**

| | |
|---|---|
| 日本、台灣 | 上午九時 |
| 泰國、馬來亞、印尼、澳洲、新西蘭 | 上午十時 |
| 錫蘭、印度、中東、英國 | 下午一時 |
| 菲律賓、關島 | 下午二時 |
| 南越、柬埔寨、法國 | 下午三時 |
| 夏威夷、美國、加拿大、南朝鮮、泰國、緬甸、印度 | 下午六時 |

**平郵**

| | |
|---|---|
| 加拿大、印度 | 中午十二時 |
| 澳門 | 下午一時、六時 |

**明日空郵（星期三）**

| | |
|---|---|
| 南越、柬埔寨、馬來亞、印尼 | 上午八時 |
| 老撾 | 上午九時 |
| 台灣、日本 | 上午十時 |
| 緬甸、印度、巴基斯坦、中東、亞丁、非洲、英國、歐洲 | 中午十二時 |
| 巴布亞、新幾內亞、澳洲、新西蘭、非支 | 下午一時 |
| 菲律賓 | 下午二時 |
| 夏威夷、美國、加拿大、南朝鮮、台灣、日本 | 下午六時 |

**平郵**

| | |
|---|---|
| 中華人民共和國 | 上午七時 |
| 澳洲 | 中午十二時 |
| 澳門 | 下午一時、六時 |

# 磨刀石千件

## 義興合載來

同船到火柴千餘件

【本報訊】「義興合」輪已於前日由江門抵港，載來火柴一千七百八十五件，磨刀石一千零五件，米粉三十七箱，帽子二十件。

「旺合利」輪已於昨日中午由江門抵港，載來酒餅一百件，掃把一百件，紙筋灰二千五百包，牙灰九十件，黑蔗二百綑。

# 詩巫大木

## 到八千枝

木板到二千餘塊

【本報訊】「鄱陽」輪已於十八日下午由詩巫抵港，載來大木八千一百四十二枝，木板二千四百六十四塊。

# 港製品三千噸

## 邊羅文運歐洲

### 依德昨到原料柴和木

【本報訊】邊行公司屬下之「邊羅文」輪，於今天下午開往新加坡赴歐洲，據悉有雜貨約五十噸運往新加坡，有本地工製品約三千噸運往歐洲。

華夏公司代理之「依德」輪，昨天從歐洲經巴生港抵港，從歐洲運來化工原料及其他貨物共三百餘噸，從巴生港運來柴、大木及木板共六百餘噸。

# 飛機時刻

**今日到港班機**

泛美：倫敦、曼谷來，上午八時二十五分到；舊金山、東京來，上午七時三十分到。

韓航：漢城來，下午四時三十分到；

菲航：馬尼拉來，下午四時十分到；

日航：東京來，上午八時二十分到；

瑞士：日本來，上午八時十分到；

國泰：馬尼拉來，中午十二時五十分到；新加坡、吉隆坡、曼谷來，下午六時二十五分到；古晉、拉賓安來，下午六時到

昌興：溫哥華、東京來，下午三時十五分到

英國海外：倫敦、仰光來，上午八時四十分到

法航：東京來，下午五時十五分到

印航：孟買、曼谷來，上午九時三十五分到

**今日離港班機**

泛美：往曼谷、倫敦，開上午十時；往東京，開上午九時半。

菲航：往馬尼拉，開下午五時。

港航：往台北、東京，開中午十二時。

瑞士：往曼谷、加爾各答、蘇黎世，開上午八時五十五分。

日航：往曼谷、新加坡，開上午九時三十分；往沖繩、東京，開上午十時五十分。

國泰：往曼谷、新加坡，開下午一時三十分。

英國海外：往東京，開上午十時三十分

法航：往西貢，開下午六時零五分

印航：往東京，開上午十時十五分

# 入口船期預告

| 船名 | | 開來港口 | 月日 | 公司 |
|---|---|---|---|---|
| 德士頓 | DRESDEN | 日本 | 4月23 | 捷成 |
| 顯生 | HIN SANG | 山打根 | 4月23 | 渣甸 |
| 勝高剌 | SANGOLA | 日本 | 4月23 | 鐵行 |
| 美露士 | MILOS | 西澳洲馬尼拉 | 4月23 | 天祥 |
| 階東利亞士 | CLYTONEUS | 日本 | 4月23 | 太古 |
| 漢陽 | HAN YANG | 神戶 | 4月23 | 太古 |
| 東豪 | EASTERN ARGOSY | 日本 | 4月23 | 渣甸 |
| 三永丸 | SANEI MARU | 日本 | 4月23 | 振鴻 |
| 四川 | SZECHUEN | 基隆 | 4月23 | 太古 |
| 多利華 | TOROA | 美國馬尼拉 | 4月24 | 順昌 |
| 海興 | HAI HING | 新加坡 | 4月24 | 多利順 |
| 露露 | LULU | 仰光 | 4月24 | 太平洋 |
| 芬摩爾 | FERNMOOR | 美國馬尼拉 | 4月24 | 多利順 |
| 亞拉斯加丸 | ALASKA MARU | 日本 | 4月24 | 東方 |
| 偉伯奇馬士基 | VIBEKE MAERSK | 日本 | 4月24 | 捷成 |
| 亞洲 | ASIA | 意大利新加坡 | 4月24 | 天祥 |
| 施運拿 | CELLINA | 意大利新加坡 | 4月24 | 天祥 |
| 海皇 | HOI WONG | 新加坡吡嘮 | 4月24 | 捷順 |
| 北京丸 | PEKING MARU | 日本 | 4月24 | 泰山 |
| 富來 | ARAFURA | 日本 | 4月24 | 鐵行 |
| 馬來怡美利 | BRADEVERETT | 新加坡 | 4月25 | 福來 |
| 邊古治 | BENCLEUCH | 歐洲新加坡 | 4月25 | 邊行 |
| 哈定總統 | PRES. HARDING | 美國馬尼拉 | 4月25 | 總統 |
| 海娜 | HERO | 山打根 | 4月25 | 多利順 |
| 亞貝士 | AJAX | 日本 | 4月26 | 太古 |
| 永光 | EVER GLORY | 天津 | 4月26 | 聯華 |
| 金源 | KIM GUAN | 金邊 | 4月26 | 聯華 |
| 定剌拿 | DINARA | 日本 | 4月26 | 東興行 |
| 印度怡美利 | REBEVERETT | 日本 | 4月26 | 福來 |
| 泰星 | THAI | 日本 | 4月26 | 福來 |
| 丹地 | M. M. DANT | 美國馬尼拉 | 4月26 | 渣甸 |
| 麗鋒 | PIONEER MINX | 紐約 | 4月26 | 美輪 |
| | EURYALUS | 美國 | 4月26 | 巴拉多 |
| 樂迅 | LOVCEN | 歐洲新加坡 | 4月26 | 東興行 |
| 大利年 | TALLEYRAND | 馬尼拉 | 4月26 | 多利順 |
| 桂石航 | KEYSTONE MARINER | 馬尼拉 | 4月27 | 美輪 |
| 奧斯吉 | OOSTKERK | 歐洲新加坡 | 4月27 | 渣華 |
| 寶康 | PO HANG | 曼谷 | 4月27 | 福來 |
| 沙班 | SABANG | 上海 | 4月27 | 太平 |
| 三河丸 | MIKAWA MARU | 日本 | 4月27 | 洛士利 |
| 忌連芬士 | GLENFINLAS | 歐洲新加坡 | 4月28 | 渣甸 |
| 嘉士打吉 | GAASTERKERK | 歐洲新加坡 | 4月28 | 渣華 |
| 岳蘭 | URLANA | 日本 | 4月28 | 鐵行 |
| 密吐賓 | MEADOWBANK | 東非南非 | 4月28 | 銀行 |
| 隆昌丸 | RYUSHO MARU | 日本 | 4月28 | 東來 |
| 威爾遜總統 | PRES. WILSON | 美國馬尼拉 | 4月28 | 總統 |
| 赫信士泰 | HESSENSTEIN | 歐洲新加坡 | 4月29 | 捷成 |
| 海順 | HELIOS | 日本 | 4月29 | 多利順 |
| 喜馬拉雅 | HIMALAYA | 日本 | 4月29 | 鐵行 |
| 寶根華利 | BOUGAINVILLE | 馬尼拉 | 4月29 | 銀行 |
| 普美菲美士 | POLYPHEMUS | 西貢 | 4月29 | 太古 |
| 萬隆 | VAN CLOON | 天津 | 4月29 | 渣華 |
| 順發 | SHUN FAT | 曼谷 | 4月30 | 捷順 |
| 永乘丸 | EIKEN MARU | 日本 | 4月30 | 洛士利 |
| 北風 | NORTH BREEZE | 青島 | 4月30 | 聯華 |
| 倫敦丸 | LONDON MARU | 日本 | 4月30 | 東方 |
| | MALLORY LYKES | 美國馬尼拉 | 5月1 | 總統 |
| 明鋒 | PIONEER MING | 美國馬尼拉 | 5月1 | 美輪 |
| 辰國丸 | TATSUKUNI MARU | 金邊 | 5月1 | 福來 |
| 古力治總統 | PRES. COOLIDGE | 美國日本 | 5月2 | 總統 |
| 大利路加 | TRAFALGAR | 美國馬尼拉 | 5月2 | 多利順 |
| 法斯威利 | FRANCISVILLE | 美國馬尼拉 | 5月2 | 多利順 |
| 東英 | EASTERN SAGA | 日本 | 5月2 | 渣甸 |
| 東后 | EASTERN QUEEN | 日本 | 5月2 | 渣甸 |
| 高棉 | CAMBODGE | 日本 | 5月2 | 法郵 |
| 芝利華 | TJILUWAH | 印尼新加坡 | 5月2 | 渣華 |
| 泰嘉 | TIGRE | 日本 | 5月3 | 法郵 |
| 渣士頓馬士基 | CHASTINE MAERSK | 美國馬尼拉 | 5月3 | 捷成 |
| 烈打馬士基 | RITA MAERSK | 曼谷 | 5月3 | 捷成 |
| 飛鷹 | FLYING HAWK | 美國馬尼拉 | 5月3 | 和捷 |
| 加拿大郵 | CANADA MAIL | 美國日本 | 5月3 | 福來 |
| 若島丸 | WAKASHIMA MARU | 日本 | 5月4 | 巴拉多 |
| 柯地亞 | ORDIA | 印度新加坡 | 5月4 | 鐵行 |
| 財生 | CHOYSANG | 新加坡 | 5月4 | 渣甸 |
| 興立 | HENRIK | 山打根 | 5月4 | 多利順 |
| 聖川丸 | KIYOKAWA MARU | 日本 | 5月4 | 太平 |
| 歌賦 | CORFU | 歐洲新加坡 | 5月4 | 鐵行 |
| 當拿亞厘斯 | DONA ALICIA | 馬尼拉 | 5月4 | 美邦 |
| 沙必頓 | SARPEDON | 神戶上海 | 5月4 | 太古 |
| 星洲怡美利 | RUTHEVERETT | 日本 | 5月5 | 福來 |
| 會津丸 | AIZU MARU | 日本 | 5月5 | 天祥 |
| 日本 | JAPAN | 歐洲新加坡 | 5月5 | 太平 |
| 海華 | HALLVARD | 日本 | 5月5 | 多利順 |
| 大魯士 | TAURUS | 日本 | 5月5 | 多利順 |
| 加提根些亞 | CARDIGANSHIRE | 釜山 | 5月5 | 渣甸 |
| 民家樂 | MANGALORE | 美國馬尼拉 | 5月5 | 太古 |
| 波斯亞士 | PERSEUS | 日本 | 5月5 | 太古 |
| 富特那 | FULTALA | 日本 | 5月5 | 鐵行 |
| 奧勃拉 | OBRA | 喀剌蚩孟買新加坡 | 5月5 | 鐵行 |
| 布勞士威 | BRAUNSCHWEIG | 歐洲新加坡 | 5月5 | 捷成 |
| 佐渡丸 | SADO MARU | 日本 | 5月5 | 洛士利 |
| 駿河丸 | SURUGA MARU | 日本 | 5月6 | 天祥 |
| 奧奇威利 | OAKVILLE | 馬尼拉 | 5月6 | 多利順 |
| 姬路丸 | HIMEJE MARU | 日本 | 5月6 | 天祥 |
| 巴拿馬丸 | PANAMA MARU | 日本 | 5月6 | 東方 |
| 福州 | FOOCHOW | 門司 | 5月6 | 太古 |
| 岳州 | YOCHOW | 日厘 | 5月6 | 太古 |
| 奧文吉 | OMMENKERK | 日本 | 5月7 | 渣華 |
| 天拜山丸 | TEMPAIZAN MARU | 日本 | 5月7 | 巴拉多 |
| 多倫遊 | TURANDOT | 美國馬尼拉 | 5月7 | 多利順 |
| 長良丸 | NAGARA MARU | 日本 | 5月7 | 天祥 |
| 忌連羅 | GLENROY | 歐洲新加坡 | 5月7 | 渣甸 |
| 西吐士 | CITOS | 日本 | 5月8 | 天祥 |

# 出口船期預告

**歐洲線**

| 船名 | | 開往港口 | 月日 | 公司 |
|---|---|---|---|---|
| 德士頓 | DRESDEN | 馬賽漢堡 | 4月23 | 捷成 |
| 秋田丸 | AKITA MARU | 熱那亞馬賽倫敦安特衛普鹿特丹漢堡 | 4月23 | 天祥 |
| 施運拿 | CELLINA | 意大利 | 4月25 | 天祥 |
| 忌連福倫 | GLENFRUIN | 歐洲 | 4月25 | 渣甸 |
| 階東利亞士 | CLYTONEUS | 歐洲 | 4月25 | 太古 |
| 軒露華 | HANNOVER | 安特衛普鹿特丹漢堡 | 4月26 | 捷成 |
| 亞貝士 | AJAX | 歐洲 | 4月27 | 太古 |
| 定剌拿 | DINARA | 歐洲 | 4月27 | 東興行 |
| 亞洲 | ASIA | 意大利 | 4月27 | 天祥 |
| 沙班 | SABANG | 歐洲 | 4月27 | 太平 |
| 喜馬拉雅 | HIMALAYA | 歐洲 | 4月30 | 鐵行 |
| 古力治總統 | PRES. COOLIDGE | 歐洲 | 5月3 | 總統 |
| 高棉 | CAMBODGE | 馬賽 | 5月3 | 法郵 |
| 邊古治 | BENCLEUCH | 歐洲 | 5月3 | 邊行 |
| 泰嘉 | TIGRE | 歐洲 | 5月4 | 法郵 |
| 駿河丸 | SURUGA MARU | 歐洲 | 5月6 | 天祥 |
| 波斯亞士 | PERSEUS | 歐洲 | 5月6 | 太古 |
| 大魯士 | TAURUS | 歐洲 | 5月6 | 多利順 |
| 巴拿馬丸 | PANAMA MARU | 歐洲 | 5月7 | 東方 |
| 加提根些亞 | CARDIGANSHIRE | 倫敦 | 5月8 | 渣甸 |
| 路丹士泰 | ROTHENSTEIN | 歐洲 | 5月8 | 捷成 |
| 歌賦 | CORFU | 歐洲 | 5月8 | 鐵行 |
| 奧文吉 | OMMENKERK | 歐洲 | 5月8 | 渣華 |

**印・巴・中東線**

| 船名 | | 開往港口 | 月日 | 公司 |
|---|---|---|---|---|
| 秋田丸 | AKITA MARU | 亞丁蘇彝士塞得港 | 4月23 | 天祥 |
| 勝高剌 | SANGOLA | 加爾各答 | 4月24 | 鐵行 |
| 施運拿 | CELLINA | 加爾各答 | 4月25 | 天祥 |
| 軒露華 | HANNOVER | 科倫坡 | 4月26 | 捷成 |
| 定剌拿 | DINARA | 孟買亞丁塞得港 | 4月27 | 東興行 |
| 印度怡美利 | REBEVERETT | 加爾各答吉大港 | 4月27 | 福來 |
| 泰星 | THAI | 喀剌蚩波斯灣 | 4月27 | 福來 |
| 亞洲 | ASIA | 科倫坡孟買 | 4月27 | 天祥 |
| 露露 | LULU | 科倫坡 | 4月28 | 太平洋 |
| 隆昌丸 | RYUSHO MARU | 科倫坡 | 4月29 | 東來 |
| 岳蘭 | URLANA | 喀剌蚩 | 4月29 | 鐵行 |
| 喜馬拉雅 | HIMALAYA | 孟買科倫坡 | 4月30 | 鐵行 |
| 北風 | NORTH BREEZE | 科倫坡 | 5月1 | 聯華 |
| 古力治總統 | PRES. COOLIDGE | 科倫坡孟買喀剌蚩 | 5月3 | 總統 |
| 高棉 | CAMBODGE | 孟買科倫坡 | 5月3 | 法郵 |
| 若島丸 | WAKA SHIAM MARU | 孟買喀剌蚩 | 5月4 | 巴拉多 |
| 必打馬士基 | PETER MAERSK | 蘇彝士 | 5月5 | 捷成 |
| 東英 | EASTERN SAGA | 加爾各答 | 5月5 | 渣甸 |
| 星洲怡美利 | RUTHEVERETT | 加爾各答吉大港 | 5月6 | 福來 |
| 富特那 | FULTALA | 加爾各答吉大港 | 5月6 | 鐵行 |
| 駿河丸 | SURUGA MARU | 蘇彝士 | 5月6 | 天祥 |
| 姬路丸 | HIMEJE MARU | 科倫坡孟買喀剌蚩 | 5月6 | 天祥 |
| 巴拿馬丸 | PANAMA MARU | 亞丁塞得港 | 5月7 | 東方 |
| 長良丸 | NAGARA MARU | 近東 | 5月7 | 天祥 |
| 天拜山丸 | TEMPAIZAN MARU | 科倫坡 | 5月8 | 巴拉多 |
| 奧文吉 | OMMENKERK | 亞丁塞得港 | 5月8 | 渣華 |
| 珍斯馬士基 | JENS MAERSK | 印度波斯灣 | 5月9 | 捷成 |

**東南亞線**

| 船名 | | 開往港口 | 月日 | 公司 |
|---|---|---|---|---|
| 保士 | PRODUCE | 曼谷 | 4月23 | 寶隆 |
| 德士頓 | DRESDEN | 新加坡 | 4月23 | 捷成 |
| 海明 | HAI MENG | 曼谷 | 4月23 | 多利順 |
| 多利華 | TOROA | 西貢 | 4月23 | 順昌 |
| 秋田丸 | AKITA MARU | 新加坡吡嘮 | 4月23 | 天祥 |
| 漢陽 | HAN YANG | 曼谷 | 4月24 | 太古 |
| 羅斯 | RUYS | 新加坡 | 4月24 | 渣華 |
| 勝高剌 | SANGOLA | 新加坡 | 4月24 | 鐵行 |
| 偉伯奇馬士基 | VIBEKE MAERSK | 印尼 | 4月24 | 捷成 |
| 北京丸 | PEKING MARU | 海防 | 4月25 | 泰山 |
| 施運拿 | CELLINA | 馬尼拉新加坡 | 4月25 | 天祥 |
| 亞拉斯加丸 | ALASKA MARU | 新加坡巴生 | 4月25 | 東方 |
| 富來 | ARAFURA | 山打根 | 4月25 | 鐵行 |
| 階東利亞士 | CLYTONEUS | 新加坡 | 4月25 | 太古 |
| 忌連福倫 | GLENFRUIN | 新加坡 | 4月25 | 渣甸 |
| 軒露華 | HANNOVER | 新加坡 | 4月26 | 捷成 |
| 永光 | EVER GLORY | 新加坡印尼 | 4月27 | 聯華 |
| 海皇 | HOI WONG | 新加坡吡嘮 | 4月27 | 捷順 |
| 金源 | KIM GUAN | 金邊 | 4月27 | 聯華 |
| 亞貝士 | AJAX | 新加坡 | 4月27 | 太古 |
| 印度怡美利 | REBEVERETT | 新加坡吡嘮 | 4月27 | 福來 |
| 定剌拿 | DINARA | 曼谷新加坡吡嘮 | 4月27 | 東興行 |
| 泰星 | THAI | 新加坡巴生港 | 4月27 | 福來 |
| 亞洲 | ASIA | 新加坡 | 4月27 | 天祥 |
| 顯生 | HIN SANG | 山打根 | 4月27 | 渣甸 |
| 隆昌丸 | RYUSHO MARU | 新加坡 | 4月29 | 東來 |
| 沙班 | SABANG | 新加坡 | 4月29 | 太平 |
| 岳蘭 | URLANA | 新加坡 | 4月29 | 鐵行 |
| 曉生 | HEW SANG | 拉賓安山打根 | 4月30 | 渣甸 |
| 喜馬拉雅 | HIMALAYA | 新加坡 | 4月30 | 鐵行 |
| 海順 | HELIOS | 曼谷 | 4月30 | 多利順 |
| 北風 | NORTH BREEZE | 新加坡 | 5月1 | 聯華 |

（左接出口船期預告）

| 船名 | | 開往港口 | 月日 | 公司 |
|---|---|---|---|---|
| 倫敦丸 | LONDON MARU | 新加坡 | 5月1 | 東方 |
| 永乘丸 | EIKEN MARU | 新加坡 | 5月1 | 洛士利 |
| 湖北 | HUPEH | 新加坡 | 5月1 | 太古 |
| 海娜 | HERO | 曼谷 | 5月1 | 多利順 |
| 那須山丸 | NASUSAN MARU | 新加坡 | 5月2 | 東來 |
| 芝萬宜 | TJIWANGI | 新加坡印尼 | 5月2 | 渣華 |
| 高棉 | CAMBODGE | 西貢馬尼拉新加坡 | 5月3 | 法郵 |
| 古力治總統 | PRES. COOLIDGE | 西貢新加坡吡嘮 | 5月3 | 總統 |
| 法斯威利 | FRANCISVILLE | 曼谷新加坡 | 5月3 | 多利順 |
| 邊古治 | BENCLEUCH | 新加坡 | 5月3 | 邊行 |
| 東豪 | EASTERN ARGOSY | 山打根堅尼地灣 | 5月3 | 渣甸 |
| 亞夫 | HERVAR | 古晉詩巫山打根 | 5月4 | 多利順 |
| 泰嘉 | TIGRE | 馬尼拉西貢新加坡 | 5月4 | 法郵 |
| 加拿大郵 | CANADA MAIL | 馬尼拉 | 5月4 | 福來 |
| 東英 | EASTERN SAGA | 新加坡吡嘮 | 5月5 | 渣甸 |
| 波斯亞士 | PERSEUS | 新加坡 | 5月6 | 太古 |
| 駿河丸 | SURUGA MARU | 新加坡 | 5月6 | 天祥 |
| 姬路丸 | HIMEJE MARU | 新加坡吡嘮 | 5月6 | 天祥 |
| 海華 | HALLVARD | 新加坡吡嘮仰光 | 5月6 | 多利順 |
| 大魯士 | TAURUS | 新加坡 | 5月6 | 多利順 |
| 富特那 | FULTALA | 新加坡馬尼拉 | 5月6 | 鐵行 |
| 星洲怡美利 | RUTHEVERETT | 新加坡吡嘮 | 5月6 | 福來 |
| 西吐士 | CITOS | 馬尼拉山打根 | 5月9 | 天祥 |

**汕頭・上海・天津線**

| 船名 | | 開往港口 | 月日 | 公司 |
|---|---|---|---|---|
| 芝班那士 | TJIPANAS | 上海 | 4月24 | 渣華 |
| 奧斯吉 | OOSTKERK | 華北 | 4月28 | 渣華 |
| 嘉士打吉 | GAASTERKERK | 上海 | 4月29 | 渣華 |
| 忌連芬士 | GLENFINLAS | 華北 | 4月30 | 渣甸 |

**基隆・釜山・日本港口線**

| 船名 | | 開往港口 | 月日 | 公司 |
|---|---|---|---|---|
| 中國郵 | CHINA MAIL | 神戶橫濱 | 4月23 | 福來 |
| 忌連佳 | GLENGYLE | 日本 | 4月23 | 渣甸 |
| 路丹士泰 | ROTHENSTEIN | 日本 | 4月23 | 捷成 |
| 亞波丸 | AWA MARU | 日本 | 4月23 | 東方 |
| 曉生 | HEW SANG | 日本高雄 | 4月23 | 渣甸 |
| 菲律賓丸 | PHILIPPINE MARU | 日本 | 4月23 | 東方 |
| 芝班那士 | TJIPANAS | 日本 | 4月24 | 渣華 |
| 美露士 | MILOS | 日本 | 4月24 | 天祥 |
| 四川 | SZECHUEN | 基隆 | 4月25 | 太古 |
| 海興 | HAI HING | 日本 | 4月25 | 多利順 |
| 施運拿 | CELLINA | 釜山 | 4月25 | 天祥 |
| 昌永丸 | SHOEI MARU | 日本 | 4月25 | 振鴻 |
| 大利年 | TALLEYRAND | 日本 | 4月26 | 多利順 |
| 馬來怡美利 | BRADEVERETT | 日本 | 4月26 | 福來 |
| 樂迅 | LOVCEN | 日本 | 4月26 | 東興行 |
| 丹地 | M. M. DANT | 日本 | 4月26 | 渣甸 |
| 哈定總統 | PRES. HARING | 日本 | 4月26 | 總統 |
| 三永丸 | SANEI MARU | 日本 | 4月27 | 振鴻 |
| 三河丸 | MIKAWA MARU | 日本 | 4月28 | 洛士利 |
| 桂石航 | KEYSTONE MARINER | 日本 | 4月28 | 美輪 |
| 鄱陽 | PO YANG | 沖繩釜山日本 | 4月28 | 福來 |
| 威爾遜總統 | PRES. WILSON | 日本 | 4月29 | 總統 |
| 普利菲美士 | POLYPHEMUS | 日本 | 4月30 | 太古 |
| 赫信士泰 | HESSENSTEIN | 日本 | 4月30 | 捷成 |

**非洲線**

| 船名 | | 開往港口 | 月日 | 公司 |
|---|---|---|---|---|
| 芝錦碧 | TJIKAMPEK | 西非 | 4月24 | 渣華 |
| 羅斯 | RUYS | 南非 | 4月24 | 渣華 |
| 亞拉斯加丸 | ALASKA MARU | 東南非 | 4月25 | 東方 |
| 乾洋丸 | KENYO MARU | 西非 | 4月28 | 東來 |
| 永乘丸 | EIKEN MARU | 南非 | 5月1 | 洛士利 |
| 倫敦丸 | LONDON MARU | 西非 | 5月1 | 東方 |

**美洲線**

| 船名 | | 開往港口 | 月日 | 公司 |
|---|---|---|---|---|
| 中國郵 | CHINA MAIL | 美國 | 4月23 | 福來 |
| 菲律賓丸 | PHILIPPINE MARU | 中南美洲 | 4月23 | 東方 |
| 建川丸 | TATEKAWA MARU | 美國 | 4月23 | 太平 |
| 榛名山丸 | HARUNASAN MARU | 美國 | 4月24 | 東來 |
| 亞拉斯加丸 | ALASKA MARU | 南美 | 4月25 | 東方 |
| 大利年 | TALLEYRAND | 美國 | 4月26 | 多利順 |
| 哈定總統 | PRES. HARDING | 美國 | 4月26 | 總統 |
| 丹地 | M. M. DANT | 美國 | 4月26 | 渣甸 |
| 麗鋒 | PIONEER MINX | 美國 | 4月27 | 美輪 |
| 桂石航 | KEYSTONE MARINER | 美國 | 4月28 | 美輪 |
| 威爾遜總統 | PRES. WILSON | 美國 | 4月29 | 總統 |
| 普利菲美士 | POLYPHEUMUS | 美國 | 4月30 | 太古 |
| 寶根華利 | BOUGAINVILLE | 美國 | 4月30 | 銀行 |

**澳洲線**

| 船名 | | 開往港口 | 月日 | 公司 |
|---|---|---|---|---|
| 富來 | ARAFURA | 澳洲 | 4月25 | 鐵行 |
| 雲南 | YUNNAN | 馬丁雷伊 | 4月25 | 太古 |
| 太平 | TAI PING | 悉尼墨爾本 | 4月28 | 太古 |
| 萬隆 | VAN CLOON | 新西蘭 | 4月30 | 渣華 |
| 東豪 | EASTERN ARGOSY | 墨爾本悉尼 | 5月3 | 渣甸 |
| 東后 | EASTERN QUEEN | 墨爾本悉尼比利斯本 | 5月4 | 渣甸 |
| 沙必頓 | SARPEDON | 西澳洲 | 5月7 | 太古 |
| 西吐士 | CITOS | 澳洲 | 5月9 | 天祥 |
| 美露士 | MILOS | 澳洲 | 5月10 | 天祥 |

# 火車時刻表

| 九龍開 | 到羅湖 | 羅湖開 | 九龍到 |
|---|---|---|---|
| 上午6時37分 | 7時39分 | 上午6時32分 | 7時43分 |
| 7時44分 | 8時49分 | 7時18分 | 8時23分 |
| 9時09分 | 10時14分 | 7時57分 | 8時53分 |
| 10時20分 | 11時22分 | 9時05分 | 10時04分 |
| 11時39分 | 下午12時48分 | 10時32分 | 11時29分 |
| 下午12時42分 | 1時45分 | 11時35分 | 下午12時31分 |
| 2時15分 | 3時16分 | 下午1時03分 | 2時02分 |
| 4時13分 | 5時14分 | 2時28分 | 3時23分 |
| 5時30分 | 6時31分 | 4時21分 | 5時20分 |
| 6時48分 | 7時49分 | 5時38分 | 6時38分 |
| 8時15分 | 9時16分 | 6時58分 | 7時56分 |
| 10時 | 10時59分 | 8時23分 | 9時23分 |
| 假期改開10時45分到11時44分 | | | |

| 深圳開（北京時間） | 到廣州 | 廣州開（北京時間） | 到深圳 |
|---|---|---|---|
| 下午1時30分 | 下午4時17分 | 上午8時49分 | 上午11時48分 |
| 下午4時51分 | 下午9時15分 | 上午10時01分 | 下午2時24分 |

# 今日明日出入口船隻

**今日入口船隻**

| 船名 | | 開來港口 | 停泊地點 | 公司 |
|---|---|---|---|---|
| 東沙 | TUNGSHA（晨早） | 馬尼拉美國 | A11 | 多利順 |
| 旭丸 | ASAHI MARU（晨早） | 日本 | B11 | 太平 |
| 西貢丸 | SAIGON MARU（晨早） | 新加坡 | B12 | 東方 |
| 菲摩總統 | PRES. FILLMORE（中午） | 美國 | A12 | 總統 |
| 華盛頓 | WASHINGTON（中午） | 美國馬尼拉 | A6 | 渣甸 |
| 依瑪運娜 | IMERINA（下午五時） | 曼谷 | B6 | 法郵 |
| 南京 | NANKIN（上午十時） | 日本 | 九龍倉橋 | 鐵行 |
| 亞仙尼士 | ALCINOUS（上午十一時） | 歐洲新加坡 | 太古橋 | 太古 |
| 高棉 | CAMBODGE（晨早） | 馬賽西貢 | 九龍倉橋 | 法郵 |
| 榛名山丸 | HARUNASAN MARU（下午） | 日本 | A16 | 東來 |
| 昌永丸 | SHOEI MARU（上午八時） | 日本 | 吐露海峽 | 振鴻 |
| 國富 | KUO FU（晨早） | 高雄 | 油蔴地 | 遠東 |

**今日出口船隻**

| 船名 | | 開往港口 | 停泊地點 | 公司 |
|---|---|---|---|---|
| 邊羅文 | BENLOMOND（下午） | 新加坡歐洲 | 九龍倉橋 | 邊行 |
| 鄱陽 | PO YANG（上午十時） | 天津青島 | B30 | 太古 |
| 芝搭連加 | TJITJALENGKA（上午十時） | 日本 | A6 | 渣華 |
| 華盛頓 | WASHINGTON（下午） | 日本 | A6 | 渣甸 |
| 相模丸 | SAGAMI MARU（下午） | 美國 | A12 | 洛士利 |
| 奉天 | FENGTIEN（上午十時） | 新加坡印尼 | B5 | 太古 |
| 僑航 | CHIAO HANG（下午） | 高雄 | 油蔴地 | 大信 |
| 旭丸 | ASAHI MARU（半夜） | 西貢 | B11 | 太平 |
| 依德 | ETHA RICKMERS（上午） | 神戶 | A3 | 華夏 |
| 德和 | TEH HU（下午） | 高雄 | 油蔴地 | 德和 |
| 西貢丸 | SAIGON MARU（下午） | 日本 | B12 | 東方 |
| 蘇馬拉 | SALMARA（下午） | 菲律賓英國 | 九龍倉橋 | 鐵行 |

**明日入口船隻**

| 船名 | | 開來港口 | 停泊地點 | 公司 |
|---|---|---|---|---|
| 中國郵 | CHINA MAIL | 美國馬尼拉 | A | 福來 |
| 路丹士泰 | ROTHENSTEIN | 歐洲新加坡 | 九龍倉橋 | 捷成 |
| 海明 | HAI MENG | 日本 | B | 多利順 |
| 亞夫 | HERVAR | 山打根 | B | 多利順 |
| 芝班那士 | TJIPANAS | 東非 | A5 | 渣華 |
| 羅斯 | RUYS | 日本 | A2 | 渣華 |
| 芝錦碧 | TJIKAMPEK | 日本 | A8 | 渣華 |
| 星加坡 | SINGAPORE | 歐洲新加坡 | 九龍倉橋 | 鐵行 |
| 菲律賓丸 | PHILIPPINE MARU | 日本 | A14 | 東方 |
| 秋田丸 | AKITA MARU | 日本 | A | 天祥 |
| 建川丸 | TATEKAWA MARU | 日本 | A | 太平 |
| 光和 | KWANGHO | 高雄 | 油蔴地 | 集豐 |

**明日出口船隻**

| 船名 | | 開往港口 | 停泊地點 | 公司 |
|---|---|---|---|---|
| 高棉 | CAMBODGE | 神戶橫濱 | 九龍倉橋 | 法郵 |
| 東沙 | TUNGSHA | 新加坡曼谷 | A11 | 多利順 |
| 大寶安 | TAI POO AN | 新加坡吡嘮 | 油蔴地 | 順昌 |
| 保馬 | BOMA | 依路 | 九龍倉橋 | 寶隆 |
| 菲摩總統 | PRES. FILLMORE | 美國 | A12 | 總統 |
| 樂生 | LOK SANG | 曼谷新加坡 | B10 | 渣甸 |
| 芝加哥城 | CITY OF CHICAGO | 新加坡歐洲 | A10 | 銀行 |
| 勝加利士太子 | CINGALESE PRINCE | 美國 | 太古橋 | 渣甸 |
| 依瑪運娜 | IMERINA | 高雄日本 | B6 | 法郵 |
| 南京 | NANKIN | 悉尼墨爾本 | 九龍倉橋 | 鐵行 |
| 民興 | ELSBETH | 金邊 | 油蔴地 | 順昌 |


**樂迅** M. V. "LOVCEN"

四月二十六日落貨

直航橫濱、神戶、名古屋及大阪

新型快捷輪船・特倉設備專收生菓

**定喇拿** M. V. "DINARA"

二十六、二十七日落貨

直透曼谷，石叻，庇能，孟買，亞丁，蘇丹港，塞港，貝魯特，的港，來茲加。

兼收中東各埠貨物

貨客付貨搭船請移玉中國銀行大廈七〇二室本寫字樓面洽或撥電話：二〇八二二、三一四七六

南斯拉夫輪船公司　香港總代理：東興行啓

**民興** M.V. ELSBETH

四月廿一、廿二日落貨　廿二日下午開行

直往金邊

**大寶安** S.S. TAIPOOAN

四月廿一、廿二日落貨　廿二日下午開行

直透石叻、庇能（有客牌歡迎搭客）

**大寶來** S.S. "TAIPOOLOY"

四月廿九、三十日落貨　三十日下午開行

往西貢、金邊（有客牌歡迎搭客兼收雪房貨）

貨客惠顧請到接洽爲荷　干諾道西廿四號二樓　電話：四四二一八五　四九六一九　順昌航業有限公司啓

星加坡

**國泰船務有限公司**

Cathay Shipping Co Ltd

Singapore

英旗　**永光輪** EVER GLORY

新式堅固快輪　時速十五海哩

準期四月廿六日落貨　廿七日開行

直透前往星加坡及印尼各埠

貨客付貨請臨惠洽

香港分代理：聯華船務公司謹啓　地址：李寶椿大廈528　電話：四二七九七　四四二八七八

**海皇** M.S. "HOI WONG"

四月廿六日落貨　廿七日下午開行

直航石叻、庇能

貨客搭船付貨請駕臨敝公司接洽　文咸西街六十八號　電話：45978　43634

捷順船務有限公司啓

新型客郵「**高棉**」S/S "CAMBODGE"（時速廿一海哩）

四月廿一日落貨　廿二日下午一點開行

直往神戶、橫濱

貨客搭船附貨請移玉至敝公司辦房接洽是荷　干諾道中五號皇后行樓下　電話：26551-3　27002

香港法國郵船公司

**鐵行輪船公司**

落貨日期

| 船名 | 上海 | 香港 | 開往港口 |
|---|---|---|---|
| 南京 NANKIN | — | 4月21-22日 | 雪梨，墨爾砵 |
| 勝高剌 SANGOLA | — | 4月23-24日 | 石叻，吡嘮，仰光，加爾各答 |
| 富來 ARAFURA | — | 4月24-25日 | 山打根，澳洲 |
| 岳蘭 URLANA | — | 4月28-9日 | 石叻，波斯灣，喀拉蚩 |
| 喜馬拉雅 HIMALAYA | — | 4月29-30日 | 倫敦 |

**第一汽船**船期廣告　The First Shipping Co., Ltd.

**北京丸** V. "PEKING MARU"　約於四月廿四日由日本到港　廿五日轉駛海防

請收貨人注意：該輪到港時請先來辦理手續，否則由本公司代為報關存倉，所有一切費用及火險水險等意外損失概由收貨人負責，謹此通告

總代理：泰山有限公司謹啓　地址：干諾道中67號二樓　電話：36758　24845

出口收貨處：永通公司　地址：永樂東街115號　電話：49230　49238